



Rapport de l'état de l'installation intérieure d'électricité

L'objet de la mission est l'établissement d'un rapport de l'état de l'installation intérieure d'électricité. Il est réalisé suivant nos conditions particulières et générales de vente et d'exécution

Désignation et description du local d'habitation et de ses dépendances

Localisation du local d'habitation et de ses dépendances

Département	33
Commune	BORDEAUX
Type d'immeuble	Appartement studio
Adresse	16 Rue du Couvent, 33000 BORDEAUX
Référence cadastrale	Section : PK, N° parcelle(s) : 9
N° logement / Etage / Identification fiscale	Etage RDC
Désignation du lot de (co)propriété	Lot principal (Nc)
Nature et situation de l'immeuble	Immeuble bâti, bien non indépendant
Année de construction du local et de ses dépendances	Avant 1949
Année de réalisation de l'installation électrique	Non communiquée
Distributeur d'électricité	NC

Pièces et emplacements non visités

Justification

Sans objet

Identification du donneur d'ordre

Propriétaire

Si différent du propriétaire

Monsieur Dominique BOUDET
16 Rue du Couvent, 33000 BORDEAUX

Identification de l'opérateur ayant réalisé l'intervention et signé le rapport

Opérateur de repérage	Monsieur Alexandre MOUSSE. Le présent rapport est établi par une personne dont les compétences sont certifiées par : Qualixpert (Réf : C3378) le 12/04/2021 jusqu'au 11/04/2028
Nom et raison sociale de l'entreprise	Archipel Diag
Adresse de l'entreprise	31 rue d'Armagnac 33800 BORDEAUX
Numéro de Siret	893 166 827 00012
Désignation de la compagnie d'assurance de l'opérateur	AXA RCP n° 1148866204 - Montant de garantie : 2 000 000 € - Date de validité : 2023-12-31
Commande effectuée le	13/09/2023
Visite réalisée le	20/09/2023 à 11:30
Pièces jointes	Sans objet
Sous-traitance	Sans objet
Durée de validité en cas de vente	19/09/2026
Durée de validité en cas de location	19/09/2029
Retour du courrier préliminaire	Non retourné

Conclusion relative à l'évaluation des risques pouvant porter atteinte à la sécurité des personnes

Anomalies avérées selon les domaines suivants :

- 1. Appareil général de commande et de protection et son accessibilité.
- 2. Dispositif de protection différentielle à l'origine de l'installation / Prise de terre et installation de mise à la terre.
- 3. « Dispositif de protection contre les surintensités » adapté à la section des conducteurs, sur chaque circuit.
- 4. La liaison équipotentielle et installation électrique adaptées aux conditions particulières des locaux contenant une douche ou une baignoire.
- 5. Matériels électriques présentant des risques de contacts directs avec des éléments sous tensions - Protection mécanique des conducteurs.
- 6. Matériels électriques vétustes, inadaptés à l'usage.

Installations particulières :

- P1, P2. Appareils d'utilisation situés dans des parties communes et alimentés depuis la partie privative ou inversement
- P3. Piscine privée, ou bassin de fontaine

Informations complémentaires :

- IC. Socles de prise de courant, dispositif à courant différentiel résiduel à haute sensibilité.

Fait à BORDEAUX, le 20/09/2023

Monsieur Alexandre MOUSSE

Cachet de l'entreprise



Signature opérateur

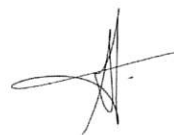

Informations Complémentaires

N° article (1)	Libellé des informations complémentaires	Commentaire
B11	<p>L'installation est protégée dans son ensemble par un ou plusieurs dispositifs différentiels à haute sensibilité (inférieure ou égale à 30mA).</p> <p>L'ensemble des socles de prises de courant est de type à obturateur.</p> <p>L'ensemble des socles de prises de courant est de type à puits de 15mm.</p>	

(1) Référence des informations complémentaires selon la norme (NF C16-600) ou les spécifications techniques utilisées.

Constatations diverses

N° article (1)	Libellé des constatations diverses	Commentaire
E.1 d	<p>Le logement étant situé dans un immeuble collectif d'habitation, les éléments ci-après ne sont pas couverts par le présent diagnostic :</p> <p>Installation de mise à la terre située dans les parties communes de l'immeuble collectif d'habitation (prise de terre, conducteur de terre, borne ou barrette principale de terre, liaison équipotentielle principale, conducteur principal de protection et la ou les dérivation(s) éventuelle(s) de terre situées en parties communes de l'immeuble d'habitation) ;</p> <p>Le ou les dispositifs différentiels situés dans les parties communes : adéquation entre la valeur de la résistance de la prise de terre et le courant différentiel-résiduel assigné (sensibilité) ;</p> <p>Parties d'installation électrique situées dans les parties communes alimentant les matériels d'utilisation placés dans la partie privative : état, existence de l'ensemble des</p>	

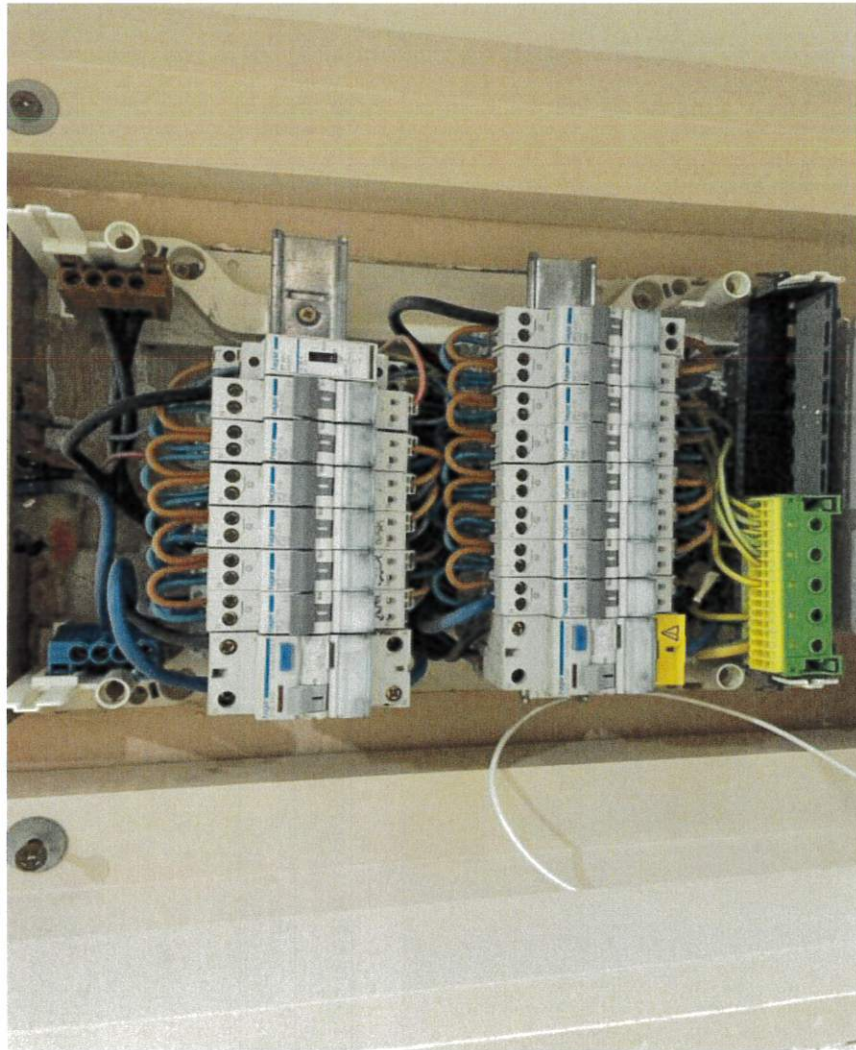

Réf : DIA-AME01-2309-026 16 Rue du Couvent, 33000 BORDEAUX	Tableau électrique ouvert Indice A	Auteur : Monsieur Alexandre MOUSSE	Planche de repérage technique Bat. A du plan de masse
--	---------------------------------------	---------------------------------------	--

Explications détaillées relatives aux risques encourus

Description des risques encourus en fonction des anomalies identifiées

Appareil général de commande et de protection

Cet appareil, accessible à l'intérieur du logement, permet d'interrompre, en cas d'urgence, en un lieu unique, connu et accessible, la totalité de la fourniture de l'alimentation électrique.

Son absence, son inaccessibilité ou un appareil inadapté ne permet pas d'assurer cette fonction de coupure en cas de danger (risque d'électrisation, voire d'électrocution), d'incendie ou d'intervention sur l'installation électrique.

Dispositif de protection différentiel à l'origine de l'installation

Ce dispositif permet de protéger les personnes contre les risques de choc électrique lors d'un **défaut d'isolement** sur un matériel électrique. Son absence ou son mauvais fonctionnement peut être la cause d'une électrisation, voire d'une électrocution.

Prise de terre et installation de mise à la terre

Ces éléments permettent, lors d'un **défaut d'isolement** sur un matériel électrique, de dévier à la terre le courant de défaut dangereux qui en résulte.

L'absence de ces éléments ou leur inexistance partielle peut être la cause d'une électrisation, voire d'une électrocution.

Dispositif de protection contre les surintensités

Les disjoncteurs divisionnaires ou coupe-circuits à cartouche fusible, à l'origine de chaque circuit, permettent de protéger les conducteurs et câbles électriques contre les échauffements anormaux dus aux surcharges ou courts-circuits.

L'absence de ces dispositifs de protection ou leur calibre trop élevé peut être à l'origine d'incendies.

Liaison équipotentielle dans les locaux contenant une baignoire ou une douche

Elle permet d'éviter, lors d'un défaut, que le corps humain ne soit traversé par un courant électrique dangereux.

Son absence privilégie, en cas de défaut, l'écoulement du courant électrique par le corps humain, ce qui peut être la cause d'une électrisation, voire d'une électrocution.

Conditions particulières : les locaux contenant une baignoire ou une douche

Les règles de mise en œuvre de l'installation électrique à l'intérieur de tels locaux permettent de limiter le risque de chocs électriques, du fait de la réduction de la résistance électrique du corps humain lorsque celui-ci est mouillé ou immergé.

Le non-respect de celle-ci peut être la cause d'une électrisation, voire d'une électrocution.

Matériels électriques présentant des risques de contact direct

Les matériels électriques dont des parties nues sous tension sont accessibles (matériels électriques anciens, fils électriques dénudés, bornes de connexion non placées dans une boîte équipée d'un couvercle, matériels électriques cassés...) présentent d'importants risques d'électrisation, voire d'électrocution.

Arrêté du 28 septembre 2017 définissant le modèle et la méthode de réalisation de l'état de l'installation intérieure d'électricité dans les immeubles à usage d'habitation

La norme NF C16-600 version Juillet 2017 relative à l'état de l'installation électrique des parties privatives des locaux à usage d'habitation

En cas de location :

Décret n°2016-1105 du 11 août 2016 relatif à l'état de l'installation intérieure d'électricité dans les logements en location

Loi n° 2014-366 du 24 mars 2014 pour l'accès au logement et un urbanisme rénové

Précisions concernant l'état des installations intérieures d'électricité

Le domaine d'application du diagnostic porte sur l'ensemble de l'installation intérieure d'électricité à basse tension des locaux à usage d'habitation. Le diagnostic concerne l'ensemble des circuits basse tension et natures de courant associés en vue de l'utilisation de l'énergie électrique. Il concerne également la partie de l'installation de branchement située dans la partie privative. Le diagnostic ne concerne pas les circuits internes des matériels d'utilisation destinés à être reliés à l'installation électrique fixe.

L'intervention du diagnostiqueur ne porte que sur les constituants visibles, visitables de l'installation au moment du diagnostic. Elle s'effectue, sans déplacement de meubles ni démontage de l'installation électrique, ni destruction des isolants des câbles, hormis certaines exceptions. Elle ne préjuge pas de l'usage et des modifications ultérieures de l'installation électrique.

Préalablement à la réalisation du diagnostic, le donneur d'ordre, ou son représentant, tient informé l'occupant éventuel du logement de la nécessité de la mise hors tension de toute ou partie de l'installation pour la réalisation du diagnostic et de la nécessité pour l'occupant de mettre lui-même hors tension les équipements qui pourraient être sensibles à une mise hors tension (matériels programmables par exemple) ou risqueraient d'être détériorés lors de la remise sous tension (certains matériels électroniques, de chauffage, etc...). Le donneur d'ordre, ou son représentant, signale également au diagnostiqueur les parties de l'installation qui ne doivent pas être mises hors tension et les motifs de cette impossibilité (matériel de surveillance médicale, alarmes, etc.).

Pendant toute la durée du diagnostic, le donneur d'ordre ou son représentant :

Fait en sorte que tous les locaux et leurs dépendances sont accessibles,

S'assure que l'installation est alimentée en électricité, si celle-ci n'a pas fait l'objet d'une interruption de fourniture par le distributeur,

Les parties communes où sont situées des parties d'installation visées par le diagnostic sont accessibles.

Si l'une des conditions indiquées ci-dessus n'est pas satisfaite ou si les vérifications nécessitant une coupure ne peuvent pas être réalisées, le diagnostic ne pourra être réalisé en totalité : le diagnostiqueur signalera alors dans le rapport chaque impossibilité et les motifs correspondants.

Par ailleurs, le diagnostiqueur attire l'attention du donneur d'ordre sur le fait que sa responsabilité resterait pleinement engagée en cas d'accident ou d'incident ayant pour origine une défaillance de toute ou partie de l'installation n'ayant pu être contrôlée et lui rappelle que la responsabilité du diagnostiqueur est limitée aux points effectivement vérifiés et qu'elle ne saurait en aucun cas être étendue aux conséquences de la mise hors tension de tout ou partie de l'installation ainsi qu'au risque de non ré-enclenchement de l'appareil de coupure.

Le diagnostic ne porte pas sur le fonctionnement des installations électriques mais sur son état apparent visant la sécurité des personnes et des biens