



CABINET CAP-ZEN AGENDA 94 EST

37 Avenue OUDINOT  
94340 JOINVILLE LE PONT

Tél : 01 48 83 16 50

Mob : 06 50 92 15 29

joseph.grellier@cap-zen.com

**BRONEER**

**Dossier N° 2023-09-215**

# Dossier de Diagnostic Technique

## Vente



**AMIANTE**



**PLOMB**



**ÉLECTRICITÉ**



**GAZ**



**DPE**



**ERP**



**SURFACE HABITABLE**

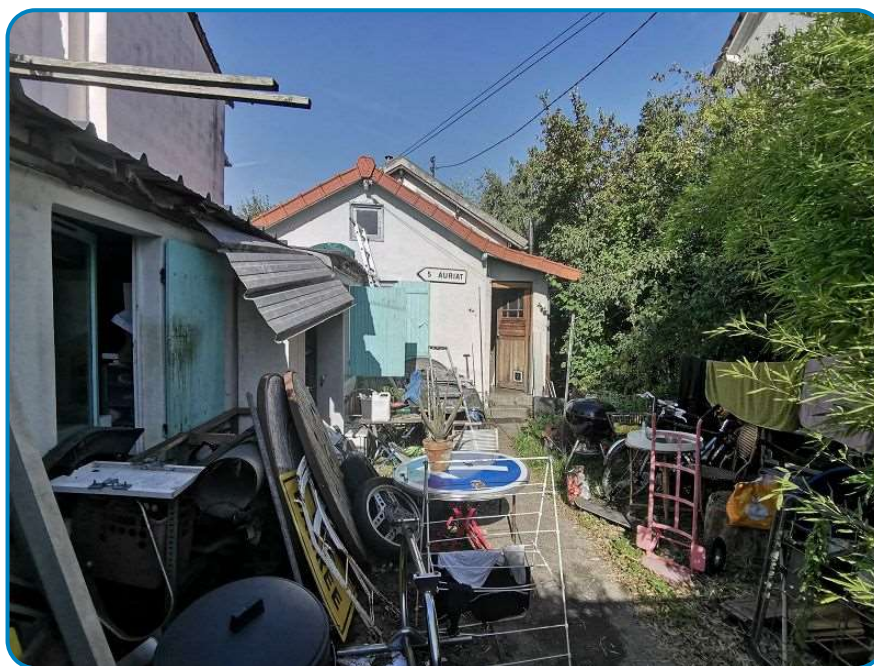

Adresse de l'immeuble

**58 rue des Platanes**

**94500 CHAMPIGNY SUR MARNE**

Date d'édition du dossier

**08/09/2023**

Donneur d'ordre

**BRONEER**



[www.agendadiagnostics.fr](http://www.agendadiagnostics.fr)

Chaque cabinet est juridiquement et financièrement indépendant.  
SASU au Capital de 3000 Euros - SIRET 80528704200016 - APE 7120B





## RÉGLEMENTATION

Articles L271-4 à L271-6 et R271-1 à D271-5 du Code de la Construction et de l'Habitation – Article 46 de la Loi n°65-557 du 10 juillet 1965

En cas de vente de tout ou partie d'un immeuble bâti, un dossier de diagnostic technique, fourni par le vendeur, est annexé à la promesse de vente ou, à défaut de promesse, à l'acte authentique de vente. En l'absence, lors de la signature de l'acte authentique de vente, d'un de ces documents en cours de validité, le vendeur ne peut pas s'exonérer de la garantie des vices cachés correspondante.

**Le dossier de diagnostic technique vente comprend les documents suivants, quel que soit le type de bâtiment :**

- État mentionnant la présence ou l'absence de matériaux ou produits contenant de l'amiante <sup>(1)(2)(3)(4)</sup>
- Diagnostic de performance énergétique (DPE) + (le cas échéant) Audit énergétique <sup>(5)</sup>
- État relatif à la présence de termites dans le bâtiment <sup>(6)</sup>
- Information sur la présence d'un risque de mэрule <sup>(6)</sup>
- État des risques et pollutions (ERP)
- État du raccordement au réseau public de collecte des eaux usées <sup>(7)</sup>
- Certificat attestant la conformité de l'appareil de chauffage au bois aux règles d'installation et d'émission fixées par le préfet <sup>(8)</sup>

**Pour les locaux à usage d'habitation, il doit comporter en plus les documents suivants :**

- Constat de risque d'exposition au plomb (CREP) <sup>(9)</sup>
- État de l'installation intérieure d'électricité <sup>(10)</sup>
- État de l'installation intérieure de gaz <sup>(10)</sup>
- État de l'installation d'assainissement non collectif <sup>(11)</sup>
- État des nuisances sonores aériennes (ENSA) <sup>(12)</sup>

**Pour les immeubles en copropriété, il faut fournir en plus du DDT le document suivant :**

- Mesurage de la superficie de la partie privative du (des) lot(s) (Carrez)

<sup>(1)</sup> Si immeuble dont le permis de construire a été délivré avant le 01/07/1997

<sup>(2)</sup> À mettre à jour si réalisé avant le 01/01/2013

<sup>(3)</sup> Si les locaux sont à usage autre que d'habitation, ce document est la fiche récapitulative du dossier technique amiante (DTA)

<sup>(4)</sup> Si les locaux sont situés dans un immeuble collectif, il faut aussi fournir la fiche récapitulative du DTA des parties communes

<sup>(5)</sup> Excepté en Guyane et à La Réunion, où les collectivités territoriales n'ont pas publié les arrêtés permettant la réalisation du DPE

<sup>(6)</sup> Si immeuble situé dans une zone classée à risque par le préfet

<sup>(7)</sup> Si immeuble situé sur un territoire dont les rejets d'eaux usées et pluviales ont une incidence sur la qualité de l'eau pour les épreuves olympiques de nage libre et de triathlon en Seine

<sup>(8)</sup> Si immeuble situé dans le périmètre d'un plan de protection de l'atmosphère

<sup>(9)</sup> Si immeuble construit avant le 01/01/1949

<sup>(10)</sup> Si installation réalisée depuis plus de 15 ans

<sup>(11)</sup> Si installation non raccordée au réseau public d'eaux usées

<sup>(12)</sup> Si immeuble situé dans une zone de bruit définie par un plan d'exposition au bruit des aérodromes

Retrouvez toute la réglementation sur notre site internet : [www.agendadiagnostics.fr](http://www.agendadiagnostics.fr)



### Nos services de confiance

#### DIAG MAG

Un magazine gratuit d'informations sur les pathologies du diagnostic



#### DIAG ZEN

Des questions sur votre rapport ? SAV postdiagnostic pour vous accompagner



#### DIAG PAY

Paiement direct en ligne



#### DIAG ASSIST

Quel diagnostic, pour quel bien ? Téléchargez l'appli Diag Assist !



N'hésitez pas à cliquer sur les QR codes contenus dans les rapports









# Note de synthèse



<u>Adresse de l'immeuble</u> <b>58 rue des Platanes</b>	<u>Date d'édition du dossier</u> <b>08/09/2023</b>	<u>Réf. cadastrale</u> <b>DM / 83</b>
<b>94500 CHAMPIGNY SUR MARNE</b>	<u>Donneur d'ordre</u> <b>BRONEER</b>	<u>N° lot</u> <b>Sans objet</b>

Descriptif du bien : Villa

*Les renseignements ci-dessous utilisés seuls ne sauraient engager la responsabilité du Cabinet AGENDA, et en aucun cas ne peuvent se substituer aux rapports de diagnostics originaux. La note de synthèse ne dispense pas de la lecture attentive de ces rapports.*

	<b>AMIANTE</b>	<b>Présence de matériaux et produits contenant de l'amiante (liste B)</b>	
			<b>Limite de validité :</b> Aucune (obligations réglementaires à vérifier)
	<b>PLOMB</b>	<b>Absence de risque d'exposition au plomb</b>	
			<b>Limite de validité :</b> (En cas de présence de plomb) Vente : 07/09/2024 Location : 07/09/2029
	<b>ÉLECTRICITÉ</b>	<b>Présence d'une ou plusieurs anomalies</b>	
		Constatations diverses : Présence de points de contrôle n'ayant pu être vérifiés	<b>Limite de validité :</b> Vente : 07/09/2026 Location : 07/09/2029
	<b>GAZ</b>	<b>Présence d'une ou plusieurs anomalies</b>	
			<b>Limite de validité :</b> Vente : 07/09/2026 Location : 07/09/2029
	<b>DPE</b>	<b>347 kWh<sub>EP</sub>/m<sup>2</sup>/an</b>	
	 <b>F</b>	 <b>F</b>	<b>Limite de validité :</b> 07/09/2033
		<b>347 kWh/m<sup>2</sup>/an</b> Consommation en énergie finale : 339 kWh/m <sup>2</sup> /an Un <b>audit énergétique</b> a été réalisé : <b>Non</b>	
	<b>ERP</b>	<b>Présence de risque(s)</b>	
		Plan de prévention des risques : PPRN (Risques pris en compte : Mouvement de terrain, Inondation) – Sismicité : 1 (très faible) – Secteur d'information sur les sols : Non	<b>Limite de validité :</b> 07/03/2024
	<b>SURFACE HABITABLE</b>	<b>66,36 m<sup>2</sup></b>	
		Surface des annexes : 0,00 m <sup>2</sup> / Surface non prise en compte : 31,50 m <sup>2</sup>	<b>Limite de validité :</b> À refaire à chaque transaction

## Planche photographique

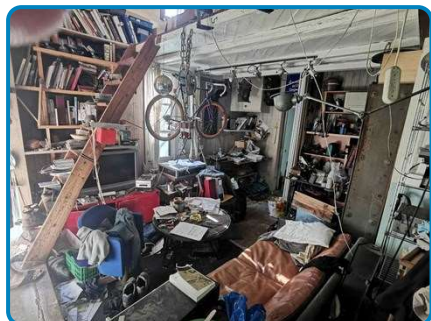

Maison individuelle Rez de chaussée Salon

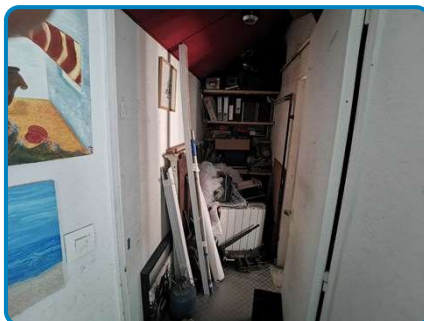

Maison individuelle Rez de chaussée  
Couloir

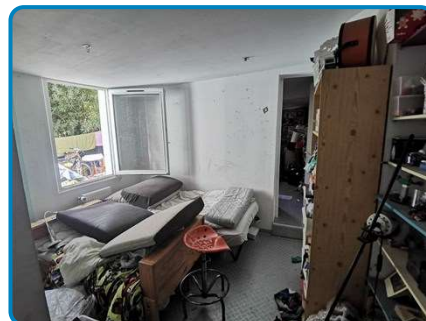

Maison individuelle Rez de chaussée  
Chambre 1

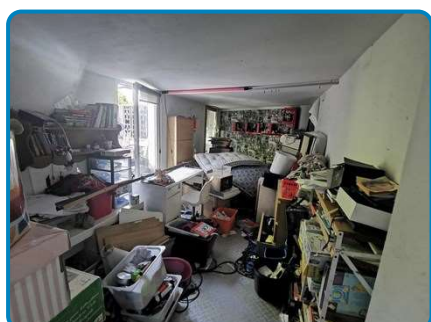

Maison individuelle Rez de chaussée  
Chambre 2



Maison individuelle Rez de chaussée Salle à  
manger



Maison individuelle Rez de chaussée  
Cuisine



Maison individuelle Rez de chaussée WC



Maison individuelle Rez de chaussée Salle  
d'eau



Maison individuelle Rez de chaussée  
Terrasse



Maison individuelle Extérieur Jardin



Maison individuelle Extérieur Abri de jardin  
n°1



Maison individuelle Extérieur Abri de jardin  
n°2

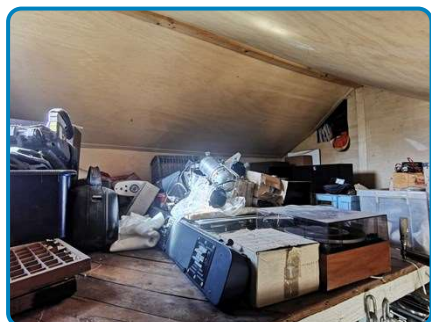

Maison individuelle 1er étage Mezzanine  
n°1

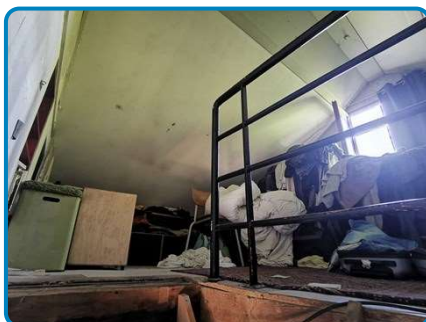

Maison individuelle 1er étage Mezzanine  
n°2



CABINET CAP-ZEN AGENDA 94 EST

37 Avenue OUDINOT  
94340 JOINVILLE LE PONT

Tél : 01 48 83 16 50

Mob : 06 50 92 15 29

joseph.grellier@cap-zen.com

**BRONEER**

**Dossier N° 2023-09-215 #A**

# Rapport de repérage des matériaux et produits contenant de l'amiante

## Listes A & B

### DÉSIGNATION DE L'IMMEUBLE

Adresse : **58 rue des Platanes**  
**94500 CHAMPIGNY SUR MARNE**

Référence cadastrale : **DM / 83**

Lot(s) de copropriété : **Sans objet** N° étage : **Sans objet**

Nature de l'immeuble : **Maison individuelle**

Étendue de la prestation : **Parties Privatives**

Destination des locaux : **Habitation**

Date permis de construire : **Avant 1948**



### DÉSIGNATION DU PROPRIÉTAIRE

Propriétaire : **BRONEER – 58 rue des Platanes 94500 CHAMPIGNY SUR MARNE**

Si le propriétaire n'est pas le donneur d'ordre (sur déclaration de l'intéressé) :

Qualité du donneur d'ordre :

Identification :

### DÉSIGNATION DE L'OPÉRATEUR DE REPÉRAGE

Opérateur de repérage : **Joseph GRELLIER**  
Certification n°C3036 délivrée le 15/07/2019 pour 5 ans par LCC Qualixpert (17 rue Borrel 81100 CASTRES)  
Formation à la prévention des risques liés à l'amiante conformément à l'arrêté du 23 février 2012

Cabinet de diagnostics : **CABINET CAP-ZEN AGENDA 94 EST**  
**37 Avenue OUDINOT – 94340 JOINVILLE LE PONT**  
N° SIRET : **SASU au Capital de 3000 Euros - SIRET 80528704200016 - APE 7120B**

Compagnie d'assurance : **AXA** N° de police : **10755853504** Validité : **du 01/04/2023 au 01/01/2024**

Le présent rapport est établi par une personne dont les compétences sont certifiées par l'organisme certificateur mentionné sous le nom de l'opérateur de repérage concerné.



[www.agendadiagnostics.fr](http://www.agendadiagnostics.fr)

Chaque cabinet est juridiquement et financièrement indépendant.  
SASU au Capital de 3000 Euros - SIRET 80528704200016 - APE 7120B



## RÉALISATION DE LA MISSION

N° de dossier :	<b>2023-09-215 #A</b>
Ordre de mission du :	<b>08/09/2023</b> L'attestation requise par l'article R271-3 du CCH, reproduite en annexe, a été transmise au donneur d'ordre préalablement à la conclusion du contrat de prestation de service.
Accompagnateur(s) :	<b>BRONEER (Propriétaire)</b>
Document(s) fourni(s) :	<b>Aucun</b>
Moyens mis à disposition :	<b>Aucun</b>
Laboratoire(s) d'analyses :	<b>Sans objet</b>
Commentaires :	<b>Néant</b>

## CADRE RÉGLEMENTAIRE

- Articles L1334-12-1 à L1334-17 du Code de la Santé Publique : Lutte contre la présence d'amiante
- Articles L271-4 à L271-6 et R271-1 à D271-5 du Code de la Construction et de l'Habitation : Dossier de diagnostic technique
- Article R1334-14 du Code de la Santé Publique : Prévention des risques liés à l'amiante dans les immeubles bâtis
- Articles R1334-15 à R1334-18 du Code de la Santé Publique : Obligations des propriétaires de tout ou partie d'immeubles bâtis en matière de repérage
- Articles R1334-20 et R1334-21 du Code de la Santé Publique : Établissement des repérages et rapports de repérage
- Articles R1334-23 et R1334-24 du Code de la Santé Publique : Compétences des personnes et des organismes qui effectuent les repérages, les mesures d'empoussièrement et les analyses des matériaux et produits
- Articles R1334-26 à R1334-29-2 du Code de la Santé Publique : Obligations issues des résultats des repérages
- Article R1334-29-7 du Code de la Santé Publique : Constitution et communication des documents et informations relatifs à la présence d'amiante
- Annexe 13-9 du Code de la Santé Publique : Programmes de repérage de l'amiante
- Arrêté du 12 décembre 2012 modifié relatif aux critères d'évaluation de l'état de conservation des matériaux et produits de la liste A contenant de l'amiante et au contenu du rapport de repérage
- Arrêté du 12 décembre 2012 modifié relatif aux critères d'évaluation de l'état de conservation des matériaux et produits de la liste B contenant de l'amiante et du risque de dégradation lié à l'environnement ainsi que le contenu du rapport de repérage

Nota : Sauf indication contraire, l'ensemble des références légales, réglementaires et normatives s'entendent de la version des textes en vigueur au jour de la réalisation du diagnostic.

## LIMITES DU DOMAINE D'APPLICATION DU REPÉRAGE

Ce repérage a pour objectif d'identifier et de localiser les matériaux et produits contenant de l'amiante incorporés dans l'immeuble bâti et susceptibles de libérer des fibres d'amiante en cas d'agression mécanique résultant de l'usage des locaux (chocs et frottements) ou générée à l'occasion d'opérations d'entretien et de maintenance. Il est basé sur les listes A et B de matériaux et produits mentionnés à l'Annexe 13-9 du Code de la Santé Publique et ne concerne pas les équipements et matériels (chaudières, par exemple).





**Il est nécessaire d'avertir de la présence d'amiante toute personne pouvant intervenir sur ou à proximité des matériaux et produits concernés ou de ceux les recouvrant ou les protégeant. Ce repérage visuel et non destructif ne peut se substituer à un repérage avant réalisation de travaux ou avant démolition.**

## CONCLUSION

**Dans le cadre de la mission objet du présent rapport,  
il n'a pas été repéré de matériaux et produits de la liste A contenant de l'amiante,  
il a été repéré des matériaux et produits de la liste B contenant de l'amiante.**

## Récapitulatif des matériaux et produits contenant de l'amiante

Le tableau ci-dessous récapitule les composants de la construction où il a été repéré des matériaux et produits contenant de l'amiante. La liste et la localisation de tous les matériaux et produits repérés sont détaillées dans la suite du document.

ÉLÉMENT DE CONSTRUCTION		Localisation	Méthode	O/R	Photo
N°	DÉSIGNATION				
<b>Éléments extérieurs</b>					
188	Plafond Charpente en bois Plaques fibre-ciment	Maison individuelle Rez de chaussée Abri de jardin n°1	Sur décision de l'opérateur	AC2	
195	Conduit de cheminée Béton brut	Maison individuelle Rez de chaussée Jardin	Sur décision de l'opérateur	AC2	
238	Cheminée d'aération Fibres- ciment	Maison individuelle Rez de chaussée Jardin	Sur décision de l'opérateur	AC2	
242	Plafond Charpente en bois Plaques fibre-ciment	Maison individuelle Rez de chaussée Abri de jardin n°2	Sur décision de l'opérateur	AC2	
247	Ancienne toiture Plaques fibres ciment	Maison individuelle Rez de chaussée Jardin	Sur décision de l'opérateur	AC2	

Méthode : Après analyse = Prélèvement d'un échantillon représentatif du matériau ou produit et analyse par un laboratoire accrédité  
 Sur décision de l'opérateur = Document consulté (information documentaire sur le matériau ou produit, facture de fourniture et pose du matériau ou produit) / Marquage du matériau ou produit / Jugement personnel de l'opérateur (uniquement pour les matériaux et produits de la liste B)

O/R : Cette colonne indique les obligations réglementaires et recommandations de gestion liées à l'état de conservation de chaque matériau ou produit

EP : Évaluation périodique (arrêté du 12/12/2012)

AC1 : Action corrective de 1<sup>er</sup> niveau (arrêté du 12/12/2012)

AC2 : Action corrective de 2<sup>nd</sup> niveau (arrêté du 12/12/2012)

EVP : Évaluation périodique dans un délai maximal de trois ans (article R1334-27 du Code de la Santé Publique)

SNE : Surveillance du niveau d'empoussièrement dans l'air (article R1334-27 du Code de la Santé Publique)

TCR : Travaux de confinement ou retrait dans un délai maximal de trois ans (article R1334-27 du Code de la Santé Publique)



AGENDA Diagnostics vous éclaire sur les pathologies, avec des solutions à mettre en œuvre.

Obtenez plus d'informations en scannant le QR Code ci-contre ou en cliquant sur le lien suivant :

<https://www.agendadiagnostics.fr/amiante-guide-des-pathologies.html>

### Locaux ou parties de locaux non visités

Néant

### Composants ou parties de composants qui n'ont pu être inspectés

Néant

## DATES DE VISITE ET D'ÉTABLISSEMENT DU RAPPORT

Visite effectuée le **08/09/2023**

Rapport rédigé à **JOINVILLE LE PONT**, le **08/09/2023**

Opérateur de repérage : **Joseph GRELLIER**

Durée de validité : **Non définie par la réglementation**

Signature de l'opérateur de repérage



Cachet de l'entreprise



**CABINET CAP-ZEN AGENDA 94 EST**

37 Avenue OUDINOT  
94340 JOINVILLE LE PONT

Tél : 01 48 83 16 50

SASU au Capital de 3000 Euros - SIRET  
80528704200016 - APE 7120B

Le présent rapport ne peut être reproduit que dans son intégralité (annexes comprises), et avec l'accord écrit de son signataire.

Ce repérage, basé sur les listes A et B de matériaux et produits mentionnés à l'Annexe 13-9 du Code de la Santé Publique, peut être utilisé pour la vente du bien, la constitution et la mise à jour du dossier technique amiante (DTA) et du dossier amiante parties privatives (DA-PP).

**Attention ! Avant tous travaux ou démolition, ce repérage doit être complété : contactez-nous pour plus d'informations.**

## CONDITIONS DE RÉALISATION DU REPÉRAGE

### Programme de repérage réglementaire

Il s'agit de la liste réglementaire de matériaux et produits devant être inspectés. Il ne s'agit pas des matériaux et produits effectivement repérés. Si de tels composants amiantés ont été repérés, ils figurent ci-après au chapitre « Résultats détaillés du repérage ».

#### ANNEXE 13-9 DU CODE DE LA SANTÉ PUBLIQUE : LISTE A

Composant à sonder ou à vérifier
Flocages
Calorifugeages
Faux plafonds

#### ANNEXE 13-9 DU CODE DE LA SANTÉ PUBLIQUE : LISTE B

Composant de la construction	Partie du composant
<b>1. Parois verticales intérieures</b>	
Murs et cloisons « en dur » et poteaux (périphériques et intérieurs)	Enduits projetés, revêtements durs (plaques menuiserie, amiant-ciment) et entourages de poteaux (carton, amiant-ciment, matériau sandwich, carton + plâtre), coffrage perdu
Cloisons (légères et préfabriquées), gaines et coffres	Enduits projetés, panneaux de cloisons
<b>2. Planchers et plafonds</b>	
Plafonds, poutres et charpentes, gaines et coffres	Enduits projetés, panneaux collés ou vissés
Planchers	Dalles de sol
<b>3. Conduits, canalisations et équipements intérieurs</b>	
Conduits de fluides (air, eau, autres fluides...)	Conduits, enveloppes de calorifuges
Clapets/volets coupe-feu	Clapets, volets, rebouchage
Portes coupe-feu	Joints (tresses, bandes)
Vide-ordures	Conduits
<b>4. Éléments extérieurs</b>	
Toitures	Plaques, ardoises, accessoires de couverture (composites, fibres-ciment), bardeaux bitumineux
Bardages et façades légères	Plaques, ardoises, panneaux (composites, fibres-ciment)
Conduits en toiture et façade	Conduits en amiant-ciment : eaux pluviales, eaux usées, conduits de fumée

## Modes opératoires

Nous tenons à votre disposition nos modes opératoires pour les missions de repérage des matériaux et produits contenant de l'amiante. Ces modes opératoires décrivent la méthodologie propre à nos interventions. Ils permettent notamment de limiter la propagation de fibres d'amiante lors des sondages et prélèvements.

## Conditions d'inaccessibilité

Les éléments cachés (plafonds, murs, sols, ...) par du mobilier, des revêtements de décoration de type synthétique, panneaux, matériaux isolants, cloisons ou tous autres matériaux pouvant masquer des matériaux ou produits contenant de l'amiante, ne peuvent être examinés par manque d'accessibilité.

Les parties d'ouvrage, éléments en amiante inclus dans la structure du bâtiment ainsi que les éléments coffrés ne peuvent être contrôlés, notre mission n'autorisant pas de démontage ni de destruction.

Les prélèvements nécessaires au repérage et entraînant une dégradation des matériaux sont réalisés sous la responsabilité du maître d'ouvrage. Les prélèvements concernant les matériaux ayant une fonction de sécurité (éléments coupe-feu, clapets, joints, ...) ne sont réalisés que s'ils n'entraînent aucune modification de l'efficacité de leur fonction de sécurité.

## Constatations diverses

Néant





## RÉSULTATS DÉTAILLÉS DU REPÉRAGE

Ces résultats sont présentés sous 2 formes :

- « **Locaux visités & matériaux et produits repérés** » :
  - ▶ Les matériaux et produits repérés sont regroupés par local visité, qu'ils contiennent de l'amiante ou pas ;
  - ▶ Leur identification est réalisée grâce à un numéro unique et une désignation en langage courant ;
- « **Matériaux et produits contenant de l'amiante** » et « **Matériaux et produits ne contenant pas d'amiante** » :
  - ▶ Les matériaux et produits repérés sont regroupés selon le fait qu'ils contiennent ou pas de l'amiante, indépendamment du local où ils se trouvent ;
  - ▶ Leur identification est réalisée grâce à un numéro unique (le même que précédemment, ce qui permet de faire le lien entre les 2 types de présentation des résultats) et leur libellé réglementaire (composant / partie du composant) ;
  - ▶ Le critère ayant permis de conclure à la présence ou à l'absence d'amiante y est précisé :
    - Sur décision de l'opérateur : Document consulté (information documentaire sur le matériau ou produit, facture de fourniture et pose du matériau ou produit), Marquage du matériau ou produit, Matériau ou produit qui par nature ne contient pas d'amiante, Jugement personnel de l'opérateur (uniquement pour les matériaux et produits de la Liste B) ;
    - Après analyse : Prélèvement d'un échantillon représentatif du matériau ou produit et analyse par un laboratoire accrédité.

Enfin, la **légende** ci-dessous permet d'explicitier la terminologie et les pictogrammes utilisés dans les tableaux de résultats.

## Légende des colonnes des tableaux de matériaux et produits repérés











CARACTÉRISTIQUE	Identifiant	Commentaire
Élément de construction	N°	Numéro de l'élément de construction permettant de faire le lien entre sa désignation courante et son libellé réglementaire
	Désignation	Description courante de l'élément de construction
	Composant / Partie du composant	Description selon le programme de repérage réglementaire (cf. 'Conditions de réalisation du repérage')
Sondages et prélèvements		Prélèvement (P1 : référence du prélèvement) Si le pictogramme est rouge, alors le matériau est amianté
		Sondage : le recensement des sondages n'a pas vocation à être exhaustif D1 : référence de la décision opérateur ZPSO : zone présentant des similitudes d'ouvrage (se réfère à un prélèvement ou une décision de l'opérateur sur un matériau ou produit de même nature : ce prélèvement ou cette décision de l'opérateur est l'élément témoin de référence de la ZPSO) Si le pictogramme est rouge, alors le matériau est amianté
		Présence d'amiante
		Prélèvement en attente de résultat d'analyse

CARACTÉRISTIQUE	Identifiant	Commentaire
	ZH	Zone homogène : partie d'une ZPSO ayant les mêmes caractéristiques en matière de protection du matériau ou produit, d'état de dégradation, d'exposition à la circulation d'air et aux chocs et vibrations, d'usage des locaux
Paroi	A, B, ..., Z	Murs : le mur A est le mur d'entrée dans la pièce, les lettres suivantes sont affectées aux autres murs en fonction du sens des aiguilles d'une montre
	SO	Sol
	PL	Plafond
État de conservation (EC)	1, 2 ou 3	Classification des flocages, calorifugeages et faux plafonds (arrêté du 12/12/2012) : le cas échéant, voir en annexe les grilles d'évaluation
Justification		Indication des éléments qui ont permis de conclure à la présence ou à l'absence d'amiante
Préconisation	Recommandations de gestion	
	EP	Évaluation périodique (arrêté du 12/12/2012)
	AC1	Action corrective de 1 <sup>er</sup> niveau (arrêté du 12/12/2012)
	AC2	Action corrective de 2 <sup>nd</sup> niveau (arrêté du 12/12/2012)
	Obligations réglementaires	
	EVP	Évaluation périodique dans un délai maximal de trois ans (article R1334-27 du Code de la Santé Publique)
	SNE	Surveillance du niveau d'empoussièrement dans l'air (article R1334-27 du Code de la Santé Publique)
	TCR	Travaux de confinement ou de retrait dans un délai maximal de trois ans (article R1334-27 du Code de la Santé Publique)

## Locaux visités & matériaux et produits repérés

Les (éventuelles) lignes d'éléments de construction en gras (avec pictogrammes 'a' et prélèvements/sondages en rouge) correspondent à des matériaux ou produits contenant de l'amiante, dont on trouvera le détail dans les rubriques suivantes. Les autres lignes d'éléments de construction correspondent à des matériaux ou produits ne contenant pas d'amiante, dont on trouvera le détail dans les rubriques suivantes, ou n'entrant pas dans le cadre de cette mission.

LOCAL	Élément de construction			Sondages et prélèvements
	N°	Désignation	Photo	
<b>Maison individuelle Rez de chaussée Salon</b>	25	Sol Béton Plancher bois		
	27	Mur Bois Vernie (A)		
	28	Mur Bois Vernie (B)		
	29	Mur Brique et plâtre Peinture (C)		
	30	Mur Brique et plâtre Peinture (D)		
	31	Plafond Contreplaqué		
<b>Maison individuelle Rez de chaussée Couloir</b>	49	Sol Plancher bois Aluminium		
	51	Mur Bois Peinture (A)		
	52	Mur Bois Peinture (B)		
	53	Mur Placoplâtre Peinture (C)		
	54	Mur Placoplâtre Peinture (D)		
	55	Plafond Bois Peinture		
<b>Maison individuelle Rez de chaussée Chambre 1</b>	111	Sol Plancher bois Aluminium		
	112	Mur Placoplâtre Peinture (A)		
	113	Mur Placoplâtre Peinture (B)		
	114	Mur Placoplâtre Peinture (C)		
	115	Mur Placoplâtre Peinture (D)		
	116	Plafond Placoplâtre Peinture		
<b>Maison individuelle Rez de chaussée Chambre 2</b>	221	Sol Plancher bois Aluminium		
	222	Mur Placoplâtre Peinture (A)		
	223	Mur Placoplâtre Peinture (B)		
	224	Mur Placoplâtre Peinture (C)		
	225	Mur Placoplâtre Peinture (D)		
	226	Plafond Placoplâtre Peinture		





LOCAL	Élément de construction			Sondages et prélèvements
	N°	Désignation	Photo	
Maison individuelle Rez de chaussée Salle à manger	196	Sol Béton Plancher bois		
	198	Mur Brique et plâtre Peinture (A)		
	199	Mur Brique et plâtre Peinture (B)		
	200	Mur Brique et plâtre Peinture (C)		
	201	Mur Brique et plâtre Peinture (D)		
	202	Plafond Placoplâtre Peinture		
Maison individuelle Rez de chaussée Cuisine	74	Sol Béton Peinture		
	76	Mur Plâtre Peinture (A)		
	77	Mur Brique et plâtre Peinture (B)		
	78	Mur Brique et plâtre Peinture (C)		
	79	Mur Brique et plâtre Peinture (D)		
	82	Plafond Placoplâtre Peinture		
Maison individuelle Rez de chaussée WC	65	Sol Béton Peinture		
	67	Mur Brique et plâtre Peinture (A)		
	68	Mur Brique et plâtre Peinture (B)		
	69	Mur Placoplâtre Peinture (C)		
	70	Mur Placoplâtre Peinture (D)		
	71	Plafond Placoplâtre Peinture		
Maison individuelle Rez de chaussée Salle d'eau	124	Sol Béton Marbre		
	125	Mur Placoplâtre Peinture (A)		
	126	Mur Placoplâtre Peinture (B)		
	127	Mur Brique et plâtre Faïence (C)		
	128	Mur Placoplâtre Peinture (D)		
	129	Plafond Plâtre Peinture		
	132	Canalisation PVC		
Maison individuelle Rez de chaussée Terrasse	22	Sol Béton		
	23	Mur(s) Brique Crépi		
Maison individuelle Rez de chaussée Jardin	190	Festonnage Métal Peinture		
	192	Façade Brique Crépi		
	193	Toiture maison Charpente en bois Tuiles		
	194	Descente EP Zinc		
	195	<b>Conduit de cheminée Béton brut</b>		D2  
	238	<b>Cheminée d'aération Fibres-ciment</b>		D1  
	239	Toiture chambre 1 et 2 Bac acier Peinture		
	247	<b>Ancienne toiture Plaques fibres ciment</b>		D5  
Maison individuelle Rez de chaussée Abri de jardin n°1	183	Sol Terre battue		
	184	Mur(s) Parpaing Crépi (Mur A)		
	188	<b>Plafond Charpente en bois Plaques fibre-ciment</b>		D3  
Maison individuelle Rez de chaussée Abri de jardin n°2	240	Sol Bois		
	241	Mur(s) Bois (Mur A)		
	242	<b>Plafond Charpente en bois Plaques fibre-ciment</b>		D4  
Maison individuelle 1er étage Mezzanine	167	Sol Plancher bois Vernie		
	168	Mur(s) Contreplaqué (Mur A)		
	172	Plafond Contreplaqué		
Maison individuelle 1er étage Chambre 3	213	Sol Plancher bois Vernie		
	214	Mur Brique et plâtre Peinture (A)		

LOCAL	Élément de construction			Sondages et prélèvements
	N°	Désignation	Photo	
	215	Mur Brique et plâtre Peinture (B)		
	218	Plafond Contreplaqué Peinture		
	243	Mur Brique et plâtre Peinture (C)		
	244	Mur Brique et plâtre Peinture (D)		

## Matériaux et produits contenant de l'amiante

Cette rubrique permet de faire le lien entre les matériaux et produits amiantés repérés ci-dessus à la rubrique « Locaux visités & matériaux et produits repérés » et la terminologie réglementaire rappelée à la rubrique « Programme de repérage ». La correspondance s'établit grâce au N° d'élément de construction.

### SUR DÉCISION DE L'OPÉRATEUR

ÉLÉMENT DE CONSTRUCTION		Localisation		Décision		EC	Préco	Photo
N°	COMPOSANT / PARTIE	Local	Paroi	ZPSO	Réf./ZH			
188	Toitures / Plaques	Maison individuelle Rez de chaussée Abri de jardin n°1	PL		D3/A		AC2	
		<u>Justification</u> : Jugement personnel de l'opérateur (connaissance du matériau ou produit)						
195	Conduits en toiture et façade / Conduits en fibres-ciment	Maison individuelle Rez de chaussée Jardin			D2/A		AC2	
		<u>Justification</u> : Jugement personnel de l'opérateur (connaissance du matériau ou produit)						
238	Conduits en toiture et façade / Conduits en fibres-ciment	Maison individuelle Rez de chaussée Jardin			D1/A		AC2	
		<u>Justification</u> : Jugement personnel de l'opérateur (connaissance du matériau ou produit)						
242	Toitures / Plaques	Maison individuelle Rez de chaussée Abri de jardin n°2	PL		D4/A		AC2	
		<u>Justification</u> : Jugement personnel de l'opérateur (connaissance du matériau ou produit)						
247	Toitures / Plaques	Maison individuelle Rez de chaussée Jardin			D5/A		AC2	
		<u>Justification</u> : Jugement personnel de l'opérateur (connaissance du matériau ou produit)						

### APRÈS ANALYSE

Néant

## Matériaux et produits ne contenant pas d'amiante

Cette rubrique permet de faire le lien entre les matériaux et produits non amiantés repérés ci-dessus à la rubrique « Locaux visités & matériaux et produits repérés » et la terminologie réglementaire rappelée à la rubrique « Programme de repérage ». La correspondance s'établit grâce au N° d'élément de construction.

### SUR DÉCISION DE L'OPÉRATEUR

Néant

## APRÈS ANALYSE

Néant

## ANNEXES

### Obligations liées à l'état de conservation des matériaux et produits

#### MATÉRIAUX ET PRODUITS DE LA LISTE B

Il s'agit des matériaux et produits autres que les flocages, les calorifugeages et les faux plafonds.

#### **Critères utilisés dans la grille d'évaluation**

En cas de présence de matériaux ou produits de la liste B contenant de l'amiante (MPCA), les propriétaires doivent faire évaluer leur état de conservation par un opérateur de repérage certifié, au moyen d'une grille d'évaluation définie par arrêté ministériel (article R1334-21 du Code de la Santé Publique, arrêté du 12/12/2012).

L'évaluation du risque de dégradation lié à l'environnement du matériau ou produit prend en compte : les agressions physiques intrinsèques au local ou zone (ventilation, humidité, etc...) selon que le risque est probable ou avéré ; la sollicitation des matériaux et produits liée à l'usage des locaux, selon qu'elle est exceptionnelle/faible ou quotidienne/forte. Elle ne prend pas en compte certains facteurs fluctuants d'aggravation de la dégradation des produits et matériaux, comme la fréquence d'occupation du local, la présence d'animaux nuisibles, un défaut d'entretien des équipements, etc...

#### **Recommandations réglementaires**

En fonction du résultat de l'évaluation de l'état de conservation et du risque de dégradation des produits et matériaux contenant de l'amiante, le rapport de repérage émet des recommandations de gestion adaptées aux besoins de protection des personnes (arrêté du 12/12/2012) :

##### ■ EP : Évaluation périodique

Le type de matériau ou produit, la nature et l'étendue des dégradations qu'il présente et l'évaluation du risque de dégradation ne conduisent pas à conclure à la nécessité d'une action de protection immédiate sur le matériau ou produit.

Cette évaluation périodique consiste à :

- Contrôler périodiquement que l'état de dégradation des matériaux et produits concernés ne s'aggrave pas, et, le cas échéant, que leur protection demeure en bon état de conservation ;
- Rechercher, le cas échéant, les causes de dégradation et prendre les mesures appropriées pour les supprimer.

Nous préconisons une périodicité de 3 ans, comme pour les MPCA de la liste A.

##### ■ AC1 : Action corrective de 1<sup>er</sup> niveau

Le type de matériau ou produit, la nature et l'étendue des dégradations et l'évaluation du risque de dégradation conduisent à conclure à la nécessité d'une action de remise en état limitée au remplacement, au recouvrement ou à la protection des seuls éléments dégradés. Il est rappelé l'obligation de faire appel à une entreprise certifiée pour le retrait ou le confinement.

Cette action corrective consiste à :

- Rechercher les causes de la dégradation et définir les mesures correctives appropriées pour les supprimer ;
- Procéder à la mise en œuvre de ces mesures correctives afin d'éviter toute nouvelle dégradation et, dans l'attente, prendre les mesures de protection appropriées afin de limiter le risque de dispersion des fibres d'amiante ;
- Veiller à ce que les modifications apportées ne soient pas de nature à aggraver l'état des autres matériaux et produits contenant de l'amiante restant accessibles dans la même zone ;
- Contrôler périodiquement que les autres matériaux et produits restant accessibles, ainsi que, le cas échéant, leur protection, demeurent en bon état de conservation.

##### ■ AC2 : Action corrective de 2<sup>nd</sup> niveau

Le type de matériau ou produit, la nature et l'étendue des dégradations et l'évaluation du risque de dégradation conduisent à conclure à la nécessité d'une action concernant l'ensemble d'une zone, de telle sorte que le matériau ou produit ne soit plus soumis à aucune agression ni dégradation.

Cette action corrective consiste à :

- Prendre, tant que les mesures de protection ou de retrait n'ont pas été mises en place, les mesures conservatoires appropriées pour limiter le risque de dégradation, et la dispersion des fibres d'amiante ; cela peut consister à adapter voire condamner l'usage des locaux concernés afin d'éviter toute exposition et toute dégradation du matériau ou produit contenant de l'amiante ; durant les mesures conservatoires, et afin de vérifier que celles-ci sont adaptées, une mesure d'empoussièrement est réalisée, conformément aux dispositions du Code de la Santé Publique ;

- Procéder à une analyse de risque complémentaire, afin de définir les mesures de protection ou de retrait les plus adaptées, prenant en compte l'intégralité des matériaux et produits contenant de l'amiante dans la zone concernée ;
- Mettre en œuvre les mesures de protection ou de retrait définies par l'analyse de risque ;
- Contrôler périodiquement que les autres matériaux et produits restant accessibles, ainsi que leur protection, demeurent en bon état de conservation.

### ***En cas de travaux de confinement ou de retrait***

Lorsque des travaux de confinement ou de retrait de matériaux ou produits de la liste B contenant de l'amiante sont effectués à l'intérieur de bâtiments occupés ou fréquentés, le propriétaire doit faire procéder à un **examen visuel** de l'état des surfaces traitées par un opérateur de repérage certifié, ainsi qu'à une **mesure d'empoussièrement** dans l'air (qui doit être inférieur ou égal à 5 fibres/litre) après démantèlement du dispositif de confinement (article R1334-29-3 du Code de la Santé Publique).

## **Notice d'information**

Les maladies liées à l'amiante sont provoquées par l'inhalation des fibres. Toutes les variétés d'amiante sont classées comme substances cancérigènes avérées pour l'homme. L'inhalation de fibres d'amiante est à l'origine de cancers (mésothéliomes, cancers broncho-pulmonaires), et d'autres pathologies non cancéreuses (épanchements pleuraux, plaques pleurales).

L'identification des matériaux et produits contenant de l'amiante est un préalable à l'évaluation et à la prévention des risques liés à l'amiante. Elle doit être complétée par la définition et la mise en œuvre de mesures de gestion adaptées et proportionnées pour limiter l'exposition des occupants présents temporairement ou de façon permanente dans l'immeuble. L'information des occupants présents temporairement ou de façon permanente est un préalable essentiel à la prévention du risque d'exposition à l'amiante.

Il convient donc de veiller au maintien du bon état de conservation des matériaux et produits contenant de l'amiante afin de remédier au plus tôt aux situations d'usure anormale ou de dégradation.

Il conviendra de limiter autant que possible les interventions sur les matériaux et produits contenant de l'amiante qui ont été repérés et de faire appel aux professionnels qualifiés notamment dans le cas de retrait ou de confinement de ce type de matériau ou produit.



Enfin, les déchets contenant de l'amiante doivent être éliminés dans des conditions strictes, renseignez-vous auprès de votre mairie ou votre préfecture. Pour connaître les centres d'élimination près de chez vous consultez la base de données « déchets » gérée par l'ADEME directement accessible sur le site Internet [www.sinoe.org](http://www.sinoe.org).

## **Rapports précédemment réalisés**

Néant

## Plans et croquis

- Planche 1/2 : Maison individuelle - 1er étage
- Planche 2/2 : Maison individuelle - Rez de chaussée

Légende					
	Zone amiantée		Zone non amiantée		Zone incertaine, en attente de résultats d'analyse
	Local non visité		Investigation approfondie à réaliser	<span style="border: 1px solid black; padding: 2px;">P1</span> →	Emplacement du prélèvement (P) ou du sondage (D ou ZPSO)

<b>PLANCHE DE REPERAGE USUEL</b>			<i>Adresse de l'immeuble :</i> 58 rue des Platanes 94500 CHAMPIGNY SUR MARNE	
N° dossier : 2023-09-215 #A				
N° planche : 1/2	Version : 1	Type : Croquis		
Origine du plan : Cabinet de diagnostic			<i>Bâtiment – Niveau :</i> Maison individuelle - 1er étage	

Document sans échelle remis à titre indicatif

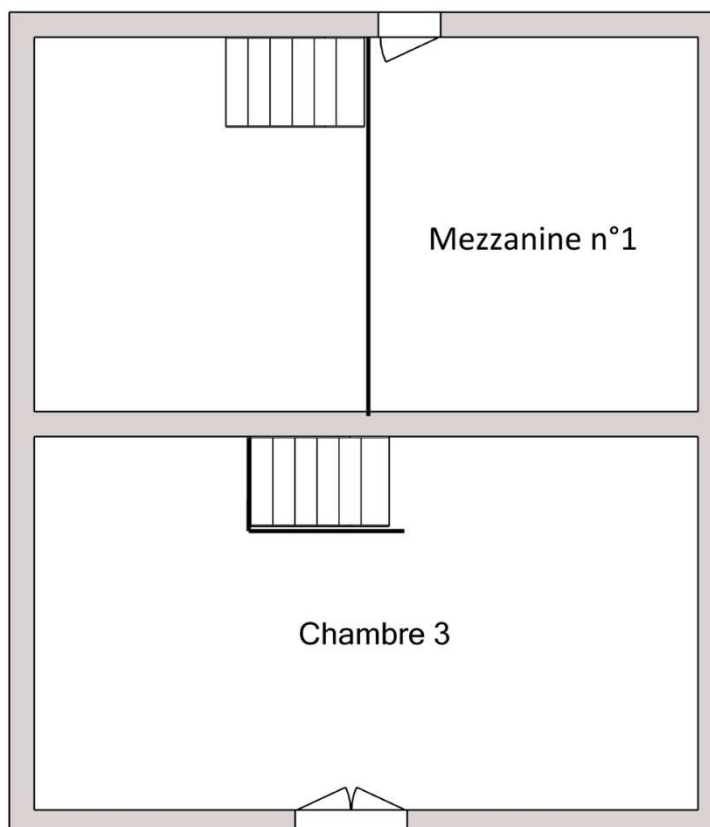

<b>PLANCHE DE REPERAGE USUEL</b>			<i>Adresse de l'immeuble :</i> 58 rue des Platanes 94500 CHAMPIGNY SUR MARNE	
<i>N° dossier :</i> 2023-09-215 #A				
<i>N° planche :</i> 2/2	<i>Version :</i> 1	<i>Type :</i> Croquis		
<i>Origine du plan :</i> Cabinet de diagnostic			<i>Bâtiment – Niveau :</i> Maison individuelle - Rez de chaussée	

Document sans échelle remis à titre indicatif

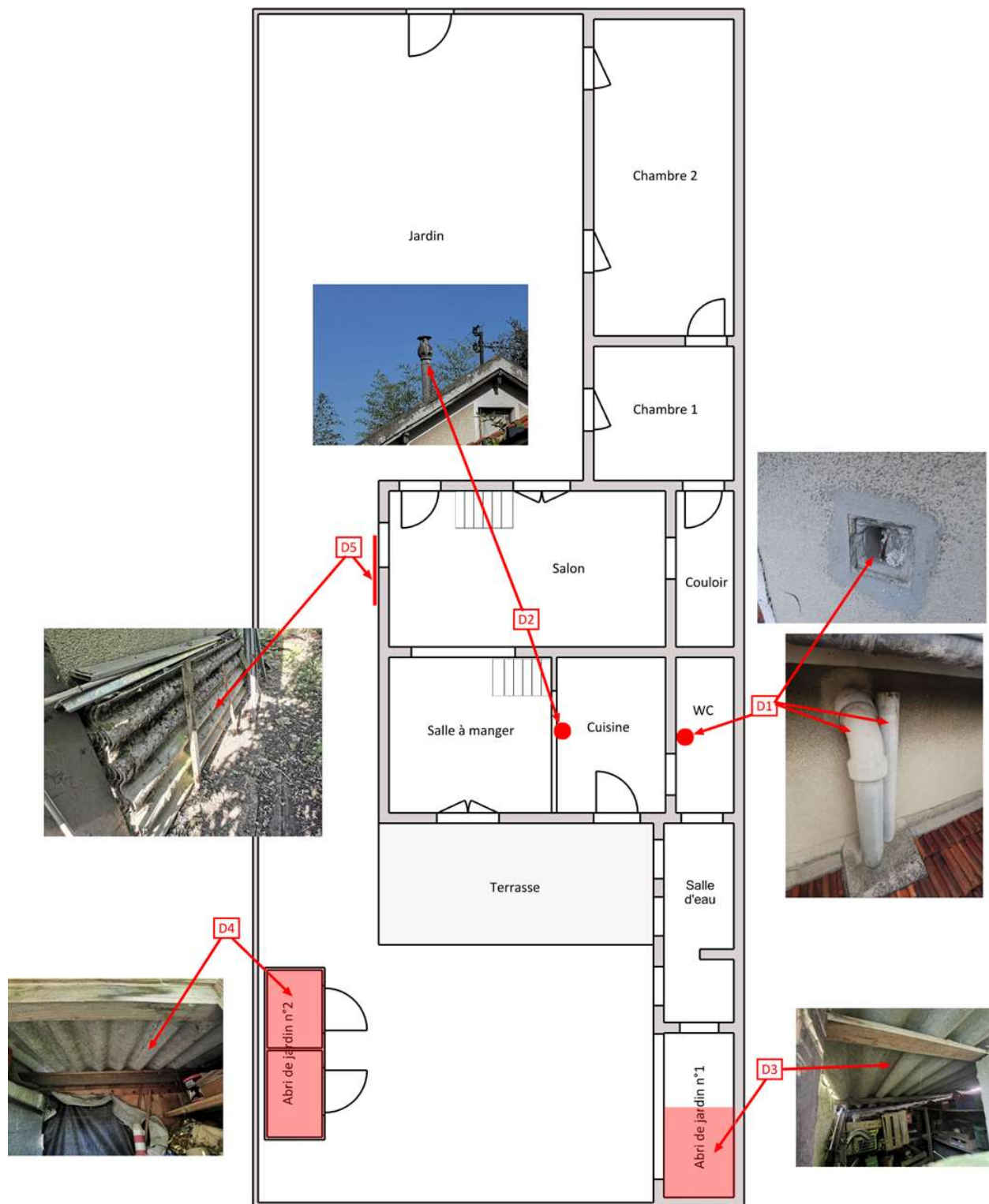

## Planche photographique



D.O. n° 1 sur Cheminée d'aération Fibres-ciment



D.O. n° 2 sur Conduit de cheminée Béton brut



D.O. n° 3 sur Plafond Charpente en bois  
Plaques fibre-ciment



D.O. n° 4 sur Plafond Charpente en bois  
Plaques fibre-ciment



D.O. n° 5 sur Ancienne toiture Plaques fibres ciment



D.O. n° 1 sur Cheminée d'aération Fibres-ciment



## Certifications



La certification  
**QUALIXPERT**  
des diagnosticiens

**Certificat N° C3036**

**Monsieur Joseph GRELLIER**

**Certifié dans le cadre du processus de certification PR04 consultable sur [www.qualixpert.com](http://www.qualixpert.com) conformément à l'ordonnance 2005-655 titre III du 8 juin 2005 et au décret 2006-1114 du 05 septembre 2006.**

**dans le(s) domaine(s) suivant(s) :**



**cofrac**  
CERTIFICATION  
DE PERSONNES  
ACCREDITATION  
N° 4-0084  
PORTEE  
DISPONIBLE SUR  
[WWW.COFRAC.FR](http://WWW.COFRAC.FR)

<b>Amiante sans mention</b>	<b>Certificat valable</b> Du <b>15/07/2019</b> au <b>14/07/2024</b>	Arrêté du 25 juillet 2016 définissant les critères de certification des compétences des personnes physiques opérateurs de repérages, d'évaluation périodique de l'état de conservation des matériaux et produits contenant de l'amiante, et d'examen visuel après travaux dans les immeubles bâtis et les critères d'accréditation des organismes de certification.
<b>Etat des installations intérieures d'électricité</b>	<b>Certificat valable</b> Du <b>17/07/2019</b> au <b>16/07/2024</b>	Arrêté du 8 juillet 2008 modifié définissant les critères de certification des compétences des personnes physiques réalisant l'état de l'installation intérieure d'électricité et les critères d'accréditation des organismes de certification.
<b>Etat des installations intérieures de gaz</b>	<b>Certificat valable</b> Du <b>16/07/2019</b> au <b>15/07/2024</b>	Arrêté du 06 avril 2007 modifié définissant les critères de certification des compétences des personnes physiques réalisant l'état de l'installation intérieure de gaz et les critères d'accréditation des organismes de certification.
<b>Diagnostic de performance énergétique tous types de bâtiments</b>	<b>Certificat valable</b> Du <b>17/07/2019</b> au <b>16/07/2024</b>	Arrêté du 16 octobre 2006 modifié définissant les critères de certification des compétences des personnes physiques réalisant le diagnostic de performance énergétique ou l'attestation de prise en compte de la réglementation thermique, et les critères d'accréditation des organismes de certification.
<b>Constat de risque d'exposition au plomb</b>	<b>Certificat valable</b> Du <b>15/07/2019</b> au <b>14/07/2024</b>	Arrêté du 21 novembre 2006 modifié définissant les critères de certification des compétences des personnes physiques opérateurs des constats de risque d'exposition au plomb, des diagnostics du risque d'intoxication par le plomb des peintures ou des contrôles après travaux en présence de plomb, et les critères d'accréditation des organismes de certification.
<b>Etat relatif à la présence de termites dans le bâtiment mention France Métropolitaine</b>	<b>Certificat valable</b> Du <b>16/07/2019</b> au <b>15/07/2024</b>	Arrêté du 30 octobre 2006 modifié définissant les critères de certification des compétences des personnes physiques réalisant l'état relatif à la présence de termites dans le bâtiment et les critères d'accréditation des organismes de certification.

**Date d'établissement le jeudi 25 avril 2019**

**Marjorie ALBERT**  
Directrice Administrative

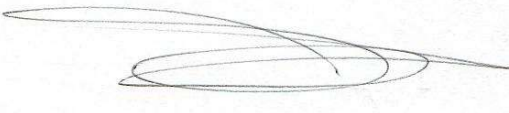

*Une certification peut être suspendue, modifiée ou retirée à tout moment.*  
*Pour une utilisation appropriée de ce certificat, la portée des certifications et leurs validités doivent être vérifiées sur le site internet de LCC QUALIXPERT [www.qualixpert.com](http://www.qualixpert.com).*

Tel : 05 63 73 06 13 - Fax : 05 63 73 32 87 - [www.qualixpert.com](http://www.qualixpert.com)  
 F09 Certification de compétence version M 250119  
 sarl au capital de 8000 euros - APE 7120B - RCS Castres SIRET 493 037 832 00018

## Attestation d'indépendance

« Je soussigné Joseph GRELLIER, Gérant du Cabinet AGENDA, atteste sur l'honneur, conformément aux articles L271-6 et R271-3 du Code de la Construction et de l'Habitation :

- Disposer des moyens en matériel et en personnel nécessaires aux prestations ;
- Que les personnes chargées de la réalisation des états, constats et diagnostics disposent des moyens et des certifications requises leur permettant de mener à bien leur mission ;
- Avoir souscrit une assurance permettant de couvrir les conséquences d'un engagement de notre responsabilité en raison de nos interventions ;
- N'avoir aucun lien de nature à porter atteinte à notre impartialité et à notre indépendance, ni avec le propriétaire ou son mandataire qui fait appel à nous, ni avec une entreprise pouvant réaliser des travaux sur les ouvrages, installations ou équipements pour lesquels il nous est demandé de réaliser la présente mission, et notamment :
  - N'accorder, directement ou indirectement, à l'entité visée à l'article 1er de la loi n° 70-9 du 2 janvier 1970 qui intervient pour la vente ou la location du bien objet de la présente mission, aucun avantage ni rétribution, sous quelque forme que ce soit ;
  - Ne recevoir, directement ou indirectement, de la part d'une entreprise pouvant réaliser des travaux sur les ouvrages, installations ou équipements sur lesquels porte la présente mission, aucun avantage ni rétribution, sous quelque forme que ce soit. »



# Constat de risque d'exposition au plomb (CREP)

## DÉSIGNATION DU OU DES BÂTIMENTS

Adresse : **58 rue des Platanes**  
**94500 CHAMPIGNY SUR MARNE**

Référence cadastrale : **DM / 83**

Lot(s) de copropriété : **Sans objet** N° étage : **Sans objet**

Nature du bâtiment : **Maison individuelle**

Étendue de la prestation : **Parties Privatives**

Contexte de la mission :  Avant vente  Avant mise en location  
 Avant travaux dans les parties communes



## IDENTIFICATION DU PROPRIÉTAIRE ET DU COMMANDITAIRE DU CONSTAT

Propriétaire : **BRONEER – 58 rue des Platanes 94500 CHAMPIGNY SUR MARNE**  
Donneur d'ordre : **PROPRIETAIRE**

### OPÉRATEUR DU CONSTAT

Rapport édité le : **08/09/2023**  
Mission réalisée le : **08/09/2023**  
Auteur du constat : **Joseph GRELLIER**  
Contrat d'assurance : **AXA N° : 10755853504**  
Validité : **du 01/04/2023 au 01/01/2024**

### APPAREIL À FLUORESCENCE X

Modèle : **NITON XLP S**  
N° de série : **93 686**  
Date chargement source : **20/07/2020**  
Nature du radionucléide : **Cd 109**  
Activité : **1480 MBq**

### ÉTAT D'OCCUPATION DU BIEN

Si parties privatives, occupées :  Oui  Non  
Par des enfants mineurs :  Oui  Non  
Dont enfants de moins de 6 ans :  Oui  Non



CONCLUSION	Total	Non mesurées	Classe 0	Classe 1	Classe 2	Classe 3
Nombre d'unités de diagnostic	112	78	34	0	0	0
Pourcentage	100,00 %	69.64 %	30.36 %	0 %	0 %	0 %

## RÉALISATION DE LA MISSION

N° de dossier :	<b>2023-09-215 #P</b>
Ordre de mission du :	<b>08/09/2023</b> L'attestation requise par l'article R271-3 du CCH, reproduite en annexe, a été transmise au donneur d'ordre préalablement à la conclusion du contrat de prestation de service.
Opérateur de diagnostic :	<b>Joseph GRELLIER</b> Certification n°C3036 délivrée le 15/07/2019 pour 5 ans par LCC Qualixpert (17 rue Borrel 81100 CASTRES)
Année de construction du bien :	<b>Avant 1948</b>
Occupant des parties privatives :	<input checked="" type="checkbox"/> <b>Propriétaire</b> <input type="checkbox"/> <b>Locataire</b> :
Accompagnateur(s) :	<b>BRONEER (Propriétaire)</b>
Document(s) fourni(s) :	<b>Aucun</b>
Moyens mis à disposition :	<b>Aucun</b>
Laboratoire(s) d'analyses :	<b>Sans objet</b>
Commentaires :	<b>Néant</b>

Le présent rapport est établi par une personne dont les compétences sont certifiées par l'organisme certificateur mentionné sous le nom de l'opérateur de diagnostic concerné.

## CADRE RÉGLEMENTAIRE

- Articles L1334-5 à L1334-12 du Code de la Santé Publique : Lutte contre la présence de plomb
- Articles R1334-10 à R1334-12 du Code de la Santé Publique : Constat de risque d'exposition au plomb
- Articles L271-4 à L271-6 et R271-1 à D271-5 du Code de la Construction et de l'Habitation : Dossier de diagnostic technique
- Articles 2 et 3-3 de la Loi n°89-462 du 6 juillet 1989 tendant à améliorer les rapports locatifs
- Arrêté du 19/08/2011 relatif au constat de risque d'exposition au plomb

Nota : Sauf indication contraire, l'ensemble des références légales, réglementaires et normatives s'entendent de la version des textes en vigueur au jour de la réalisation du diagnostic.

## LIMITES DU DOMAINE D'APPLICATION DU CONSTAT

Cette mission consiste à mesurer la concentration en plomb de tous les revêtements du bien concerné, afin d'identifier ceux contenant du plomb, qu'ils soient dégradés ou non, à décrire leur état de conservation et à repérer, le cas échéant, les situations de risque de saturnisme infantile et de dégradation du bâti. Les résultats du CREP doivent permettre de connaître non seulement le risque immédiat lié à la présence de revêtements dégradés contenant du plomb (qui génèrent spontanément des poussières ou des écailles pouvant être ingérées par un enfant), mais aussi le risque potentiel lié à la présence de revêtements en bon état contenant du plomb (encore non accessible).

Le constat porte sur les revêtements accessibles depuis le logement ou le cas échéant depuis les parties communes (voir « Étendue de la prestation » en première page), y compris les revêtements extérieurs (volets, portail, grille, etc.). La recherche de canalisations en plomb ne fait pas partie du champ d'application du CREP. Si le bien immobilier concerné est affecté en partie à des usages autres que l'habitation, le CREP ne porte que sur les parties affectées à l'habitation. Dans les locaux annexes, le CREP porte sur ceux qui sont destinés à un usage courant, tels que les buanderies, caves, garages, etc.

## SYNTHÈSE DU CONSTAT

**Dans le cadre de la mission objet du présent rapport,  
il a été constaté l'absence de risque d'exposition au plomb.**

À défaut d'un CREP des parties communes, le vendeur ne pourra pas être exonéré de la garantie contre les vices cachés concernant sa quote-part des parties communes.

Le présent constat ne peut être reproduit que dans son intégralité (annexes comprises), et avec l'accord écrit de son signataire.



AGENDA Diagnostics vous éclaire sur les pathologies, avec des solutions à mettre en œuvre.  
Obtenez plus d'informations en scannant le QR Code ci-contre ou en cliquant sur le lien suivant :  
<https://www.agendadiagnostics.fr/plomb-guide-des-pathologies.html>

## Situations de risque de saturnisme infantile et de dégradation du bâti

SITUATIONS DE RISQUE DE SATURNISME INFANTILE	Oui	Non
Au moins un local parmi les locaux objets du constat présente au moins 50 % d'unités de diagnostic de classe 3		X
L'ensemble des locaux objets du constat présente au moins 20 % d'unités de diagnostic de classe 3		X
SITUATIONS DE DÉGRADATION DU BÂTI	Oui	Non
Les locaux objets du constat présentent au moins un plancher ou plafond menaçant de s'effondrer ou en tout ou partie effondré		X
Les locaux objets du constat présentent des traces importantes de coulures ou de ruissellement ou d'écoulement d'eau sur plusieurs unités de diagnostic d'une même pièce		X
Les locaux objets du constat présentent plusieurs unités de diagnostic d'une même pièce recouvertes de moisissures ou de nombreuses taches d'humidité		X

### Locaux ou parties de locaux non visités

Néant

### Constatations diverses

Néant

## MÉTHODOLOGIE EMPLOYÉE

La recherche et la mesure du plomb présent dans les peintures ou les revêtements sont réalisées selon le cadre réglementaire défini précédemment.

Les mesures de la concentration surfacique en plomb sont réalisées à l'aide d'un appareil à fluorescence X (XRF) à lecture directe permettant d'analyser au moins une raie K du spectre de fluorescence du plomb, et sont exprimées en mg/cm<sup>2</sup>.

Les éléments de construction de facture récente ou clairement identifiables comme postérieurs au 1<sup>er</sup> janvier 1949 ne sont pas mesurés, à l'exception des huisseries ou autres éléments métalliques tels que volets, grilles, etc. (ceci afin d'identifier la présence éventuelle de minium de plomb).

En cas d'unité de diagnostic (UD) située à une hauteur supérieure à 3 mètres, il appartient au propriétaire de prendre les dispositions nécessaires, en accord avec la réglementation du travail, pour permettre au diagnostiqueur de réaliser les mesures de concentration en plomb sur celle-ci, faute de quoi le constat n'aurait de valeur que pour les unités diagnostiquées.

### Valeur de référence utilisée pour la mesure du plomb

Les mesures par fluorescence X effectuées sur des revêtements sont interprétées en fonction de la valeur de référence fixée par l'arrêté du 19 août 2011 relatif au constat de risque d'exposition au plomb (article 3) : 1 mg/cm<sup>2</sup>.

### Stratégie de mesurage

Sur chaque unité de diagnostic recouverte d'un revêtement, l'auteur du constat effectue :

- 1 seule mesure si celle-ci montre la présence de plomb à une concentration supérieure ou égale au seuil de 1 milligramme par centimètre carré (1 mg/cm<sup>2</sup>) ;
- 2 mesures si la première ne montre pas la présence de plomb à une concentration supérieure ou égale au seuil de 1 milligramme par centimètre carré (1 mg/cm<sup>2</sup>) ;
- 3 mesures si les deux premières ne montrent pas la présence de plomb à une concentration supérieure ou égale au seuil de 1 milligramme par centimètre carré (1 mg/cm<sup>2</sup>), mais que des unités de diagnostic du même type ont été mesurées avec une concentration en plomb supérieure ou égale à ce seuil dans un même local.

Dans le cas où plusieurs mesures sont effectuées sur une unité de diagnostic, elles sont réalisées à des endroits différents pour minimiser le risque de faux négatifs.

## Présentation des résultats

Afin de faciliter la localisation des mesures, l'auteur du constat divise chaque local en plusieurs zones, auxquelles il attribue une lettre (A, B, C ...) selon la convention décrite ci-dessous.

La convention d'écriture sur le(s) croquis et dans le(s) tableau(x) des mesures est la suivante :

- La zone de l'accès au local est nommée « A » et est reportée sur le(s) croquis ; les autres zones sont nommées « B », « C », « D », ... dans le sens des aiguilles d'une montre ;
- La zone « plafond » est nommée « PL » ;
- La zone « sol » est nommée « SO ».

Les unités de diagnostic (par exemple : un mur d'un local, la plinthe du même mur, le dormant d'une fenêtre, ...) faisant l'objet d'une mesure sont classées dans le(s) tableau(x) des mesures selon les indications suivantes, en fonction de la concentration en plomb et de la nature de la dégradation.

*Nota : Une unité de diagnostic (UD) correspond à un ou plusieurs éléments de construction ayant même substrat et même historique en matière de construction et de revêtement.*

CONCENTRATION EN PLOMB	Nature de la dégradation	État de conservation	Classement
< seuil			0
≥ seuil		Non dégradé (ND) ou non visible (NV)	1
	Usure par friction, traces de chocs, microfissures...	État d'usage (EU)	2
	Pulvéulence, écaillage, cloquage, fissures, faïençage, traces de grattage, lézardes...	Dégradé (D)	3

## LOCAUX VISITÉS & RÉSULTATS DES MESURES

N° DE MESURE	Zone	Unité de diagnostic	Substrat	Revêtement apparent	Localisation de la mesure	Mesure (mg/cm <sup>2</sup> )	État de conser.	Classement	Observations / Nature dégradation
1					Mesure test	1,0			
68					Mesure test	1,0			

### Maison individuelle Rez de chaussée Salon

N° DE MESURE	Zone	Unité de diagnostic	Substrat	Revêtement apparent	Localisation de la mesure	Mesure (mg/cm <sup>2</sup> )	État de conser.	Classement	Observations / Nature dégradation
2		Fenêtre - Extérieur	Bois	Peinture	Ouvrant	0,4		0	
3	Dormant				0,5				
4		Fenêtre - Intérieur	Bois	Peinture	Ouvrant	0,5		0	
5	Dormant				0,5				
6	C	Mur	Brique et plâtre	Peinture	< 1 m	0,0		0	
7					> 1 m	0,4			
8	D	Mur	Brique et plâtre	Peinture	> 1 m	0,0		0	
9					< 1 m	0,4			
10		Porte d'entrée	Bois	Peinture	Dormant	0,2		0	
11	Ouvrant				0,6				
12		Volet(s) - Extérieur	Bois	Peinture		0,4		0	
13		Volet(s) - Intérieur	Bois	Peinture		0,0		0	
-	A	Mur	Bois	Vernie	Mesure inutile				Absence de revêtement
-	B	Mur	Bois	Vernie	Mesure inutile				Absence de revêtement
-	PL	Plafond	Contreplaqué		Mesure inutile				Absence de revêtement
-		Radiateur	Métal	Peinture	Mesure inutile				Matériau récent
-	SO	Sol	Béton	Plancher bois	Mesure inutile				Absence de revêtement
-		Tuyauterie	Métal	Peinture	Mesure inutile				Matériau récent

Nombre d'unités de diagnostic : **13**  
 Nombre d'unités de classe 3 : **0**  
 Risque de saturnisme infantile : **Non**  
 Dégradation du bâti : **Non**

Nombre de mesures : **12**  
 % d'unités de classe 3 : **0 %**

## Maison individuelle Rez de chaussée Couloir

N° DE MESURE	Zone	Unité de diagnostic	Substrat	Revêtement apparent	Localisation de la mesure	Mesure (mg/cm <sup>2</sup> )	État de conser.	Classe-ment	Observations / Nature dégradation
-	A	Mur	Bois	Peinture	Mesure inutile				Matériau récent
-	B	Mur	Bois	Peinture	Mesure inutile				Matériau récent
-	C	Mur	Placoplâtre	Peinture	Mesure inutile				Matériau récent
-	D	Mur	Placoplâtre	Peinture	Mesure inutile				Absence de revêtement
-	PL	Plafond	Bois	Peinture	Mesure inutile				Matériau récent
-		Porte chambre 1	Bois	Peinture	Mesure inutile				Matériau récent
-	SO	Sol	Plancher bois	Aluminium	Mesure inutile				Absence de revêtement

Nombre d'unités de diagnostic : **7**  
 Nombre d'unités de classe 3 : **0**  
 Risque de saturnisme infantile : **Non**  
 Dégradation du bâti : **Non**

Nombre de mesures : **0**  
 % d'unités de classe 3 : **0 %**

## Maison individuelle Rez de chaussée Chambre 1

N° DE MESURE	Zone	Unité de diagnostic	Substrat	Revêtement apparent	Localisation de la mesure	Mesure (mg/cm <sup>2</sup> )	État de conser.	Classe-ment	Observations / Nature dégradation
-		Fenêtre (s)	Bois	Peinture	Mesure inutile				Matériau récent
-	A	Mur	Placoplâtre	Peinture	Mesure inutile				Matériau récent
-	B	Mur	Placoplâtre	Peinture	Mesure inutile				Matériau récent
-	C	Mur	Placoplâtre	Peinture	Mesure inutile				Matériau récent
-	D	Mur	Placoplâtre	Peinture	Mesure inutile				Matériau récent
-	PL	Plafond	Placoplâtre	Peinture	Mesure inutile				Matériau récent
-		Porte chambre 2	Bois	Peinture	Mesure inutile				Matériau récent
-		Porte couloir	Bois	Peinture	Mesure inutile				Matériau récent
-		Radiateur	Métal	Peinture	Mesure inutile				Matériau récent
-	SO	Sol	Plancher bois	Aluminium	Mesure inutile				Absence de revêtement
-		Tuyauterie	Métal	Peinture	Mesure inutile				Matériau récent
-		Volet	Bois	Peinture	Mesure inutile				Matériau récent

Nombre d'unités de diagnostic : **12**  
 Nombre d'unités de classe 3 : **0**  
 Risque de saturnisme infantile : **Non**  
 Dégradation du bâti : **Non**

Nombre de mesures : **0**  
 % d'unités de classe 3 : **0 %**

## Maison individuelle Rez de chaussée Chambre 2

N° DE MESURE	Zone	Unité de diagnostic	Substrat	Revêtement apparent	Localisation de la mesure	Mesure (mg/cm <sup>2</sup> )	État de conser.	Classe-ment	Observations / Nature dégradation
-		Fenêtre (s)	Bois	Peinture	Mesure inutile				Matériau récent
-	A	Mur	Placoplâtre	Peinture	Mesure inutile				Matériau récent
-	B	Mur	Placoplâtre	Peinture	Mesure inutile				Matériau récent
-	C	Mur	Placoplâtre	Peinture	Mesure inutile				Matériau récent
-	D	Mur	Placoplâtre	Peinture	Mesure inutile				Matériau récent
-	PL	Plafond	Placoplâtre	Peinture	Mesure inutile				Matériau récent
-		Porte chambre 2	Bois	Peinture	Mesure inutile				Matériau récent
-		Porte couloir	Bois	Peinture	Mesure inutile				Matériau récent













## ANNEXES

### Plans et croquis

- Planche 1/2 : Maison individuelle - 1er étage
- Planche 2/2 : Maison individuelle - Rez de chaussée

Légende			
	Mesure > 1 mg/cm <sup>2</sup> sur une unité de diagnostic classée 1 ou 2		Mesure > 1 mg/cm <sup>2</sup> sur une unité de diagnostic classée 3
	Plancher ou plafond menaçant de s'effondrer		Coulores ou ruissellement
	Moisissures ou taches d'humidité		

<b>PLANCHE DE REPERAGE USUEL</b>			<i>Adresse de l'immeuble:</i> 58 rue des Platanes 94500 CHAMPIGNY SUR MARNE	
<i>N° dossier:</i> 2023-09-215				
<i>N° planche:</i> 1/2	<i>Version:</i> 1	<i>Type:</i> Croquis		
<i>Origine du plan:</i> Cabinet de diagnostic			<i>Bâtiment – Niveau:</i> Maison individuelle - 1er étage	

Document sans échelle remis à titre indicatif

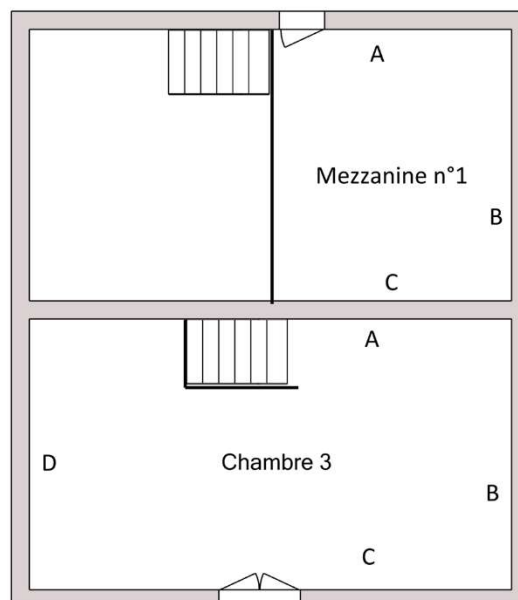
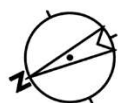
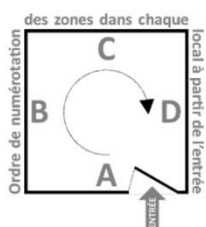

<b>PLANCHE DE REPERAGE USUEL</b>			<i>Adresse de l'immeuble:</i> 58 rue des Platanes 94500 CHAMPIGNY SUR MARNE
N° dossier: 2023-09-215			
N° planche: 2/2	Version: 1	Type: Croquis	
Origine du plan: Cabinet de diagnostic			<i>Bâtiment – Niveau:</i> Maison individuelle - Rez de chaussée

Document sans échelle remis à titre indicatif

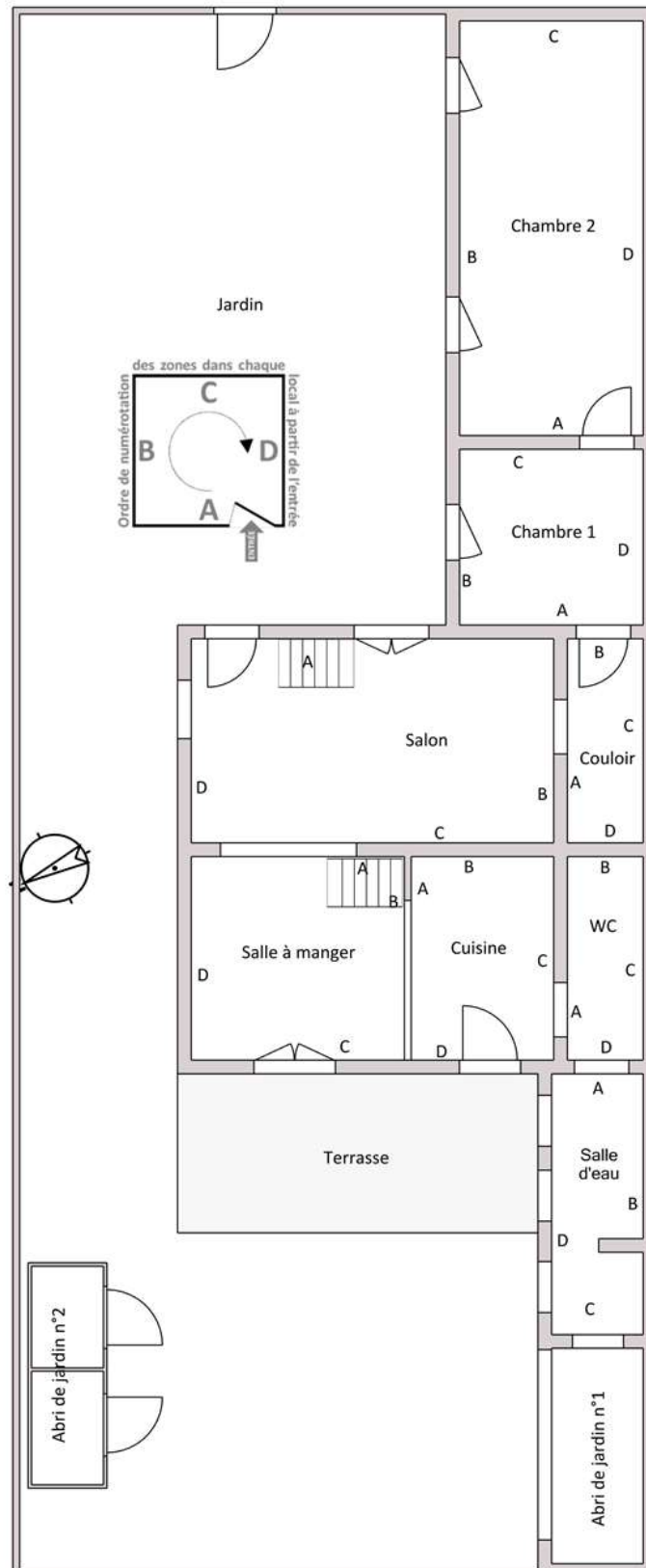

## Notice d'information

Si le logement que vous vendez, achetez ou louez comporte des revêtements contenant du plomb, sachez que le plomb est dangereux pour la santé.

Deux documents vous informent :

- Le constat de risque d'exposition au plomb vous permet de localiser précisément ces revêtements : **lisez-le attentivement !**
- La présente notice d'information résume ce que vous devez savoir pour éviter l'exposition au plomb dans ce logement.

### LES EFFETS DU PLOMB SUR LA SANTÉ

L'ingestion ou l'inhalation de plomb est toxique. Elle provoque des effets réversibles (anémie, troubles digestifs) ou irréversibles (atteinte du système nerveux, baisse du quotient intellectuel, etc.). Une fois dans l'organisme, le plomb est stocké, notamment dans les os, d'où il peut être libéré dans le sang, des années ou même des dizaines d'années plus tard. **L'intoxication chronique par le plomb, appelée saturnisme, est particulièrement grave chez le jeune enfant. Les femmes en âge de procréer doivent également se protéger car, pendant la grossesse, le plomb peut traverser le placenta et contaminer le fœtus.**

### LES MESURES DE PRÉVENTION EN PRÉSENCE DE REVÊTEMENTS CONTENANT DU PLOMB

Des peintures fortement chargées en plomb (céruse) ont été couramment utilisées jusque vers 1950. Ces peintures, souvent recouvertes par d'autres revêtements depuis, peuvent être dégradées à cause de l'humidité, à la suite d'un choc, par grattage ou à l'occasion de travaux : les écailles et les poussières ainsi libérées constituent alors une source d'intoxication. Ces peintures représentent le principal risque d'exposition au plomb dans l'habitation.

Le plomb contenu dans les peintures ne présente pas de risque tant qu'elles sont en bon état ou inaccessibles. En revanche, le risque apparaît dès qu'elles s'écaillent ou se dégradent. Dans ce cas, votre enfant peut s'intoxiquer :

- S'il porte à la bouche des écailles de peinture contenant du plomb ;
- S'il se trouve dans une pièce contaminée par des poussières contenant du plomb ;
- S'il reste à proximité de travaux dégageant des poussières contenant du plomb.

Le plomb en feuille contenu dans certains papiers peints (posés parfois sur les parties humides des murs) n'est dangereux qu'en cas d'ingestion de fragments de papier. Le plomb laminé des balcons et rebords extérieurs de fenêtre n'est dangereux que si l'enfant a accès à ces surfaces, y porte la bouche ou suce ses doigts après les avoir touchés.

### ***Pour éviter que votre enfant ne s'intoxique :***

- Surveillez l'état des peintures et effectuez les menues réparations qui s'imposent sans attendre qu'elles s'aggravent ;
- Lutte contre l'humidité, qui favorise la dégradation des peintures ;
- Évitez le risque d'accumulation des poussières : ne posez pas de moquette dans les pièces où l'enfant joue, nettoyez souvent le sol, les rebords de fenêtres avec une serpillière humide ;
- Veillez à ce que votre enfant n'ait pas accès à des peintures dégradées, à des papiers peints contenant une feuille de plomb, ou à du plomb laminé (balcons, rebords extérieurs de fenêtres) ; lavez ses mains, ses jouets.

### ***En cas de travaux portant sur des revêtements contenant du plomb, prenez des précautions :***

- Si vous confiez les travaux à une entreprise, remettez-lui une copie du constat du risque d'exposition au plomb, afin qu'elle mette en œuvre les mesures de prévention adéquates ;
- Tenez les jeunes enfants éloignés du logement pendant toute la durée des travaux ; avant tout retour d'un enfant après travaux, les locaux doivent avoir été parfaitement nettoyés ;
- Si vous réalisez les travaux vous-même, prenez soin d'éviter la dissémination de poussières contaminées dans tout le logement et éventuellement le voisinage.

### ***Si vous êtes enceinte :***

- Ne réalisez jamais vous-même des travaux portant sur des revêtements contenant du plomb ;
- Éloignez-vous de tous travaux portant sur des revêtements contenant du plomb.

**Si vous craignez qu'il existe un risque pour votre santé ou celle de votre enfant, parlez-en à votre médecin (généraliste, pédiatre, médecin de protection maternelle et infantile, médecin scolaire) qui prescrira, s'il le juge utile, un dosage de plomb dans le sang (plombémie). Des informations sur la prévention du saturnisme peuvent être obtenues auprès des directions départementales des territoires, des agences régionales de la santé ou des services communaux d'hygiène et de santé, ou sur les sites internet des ministères chargés de la santé et du logement.**

## Attestation d'assurance

RESPONSABILITE CIVILE ENTREPRISE



ATTESTATION

AXA France IARD, atteste que :  
 CAP-ZEN  
 Monsieur Joseph GRELLIER  
 37 avenue Oudinot  
 94340 JOINVILLE LE PONT

Bénéficiaire du contrat n° 10755853504 souscrit par AGENDA France garantissant les conséquences pécuniaires de la Responsabilité Civile pouvant lui incomber du fait de l'exercice des activités garanties par ce contrat.

Ce contrat a pour objet de :

- Satisfaire aux obligations édictées par l'ordonnance n° 2005 – 655 du 8 juin 2005 et son décret d'application n° 2006 - 1114 du 5 septembre 2006, codifié aux articles R 271- 1 à R 212- 4 et L 271- 4 à L 271-6 du Code de la construction et de l'habitation, ainsi que ses textes subséquents ;
- Garantir l'Assuré contre les conséquences pécuniaires de la responsabilité civile professionnelle qu'il peut encourir à l'égard d'autrui du fait des activités, telles que déclarées aux Dispositions Particulières, à savoir :

Sont couvertes les activités suivantes, sous réserve que les compétences de l'assuré, personne physique ou que les compétences de ses diagnostiqueurs salariés aient été certifiées par un organisme accrédité, lorsque la réglementation l'exige, et ce pour l'ensemble des diagnostics réalisés :

Repérage listes A et B, constitution de DAPP et de DTA, évaluation périodique de l'état de conservation des matériaux et produits contenant de l'amiante, sauf dans les immeubles de grande hauteur (IGH), les établissements recevant du public (ERP) des catégories 1 à 4, les immeubles de travail hébergeant plus de 300 personnes et les bâtiments industriels. (Amiante sans mention)  
 Constat de risque d'exposition au plomb (CREP), parties privatives et parties communes  
 Repérage de plomb avant travaux  
 Etat de l'installation intérieure d'électricité, parties privatives et parties communes  
 Etat de l'installation intérieure de gaz  
 Diagnostic termites avant vente, parties privatives et parties communes  
 Repérage de termites avant travaux  
 Etat parasitaire - Diagnostic Mérules  
 Diagnostic de performance énergétique (DPE) tous types de bâtiments  
 Diagnostic de performance énergétique (DPE) avant et après travaux  
 Réalisation des attestations de prise en compte de la réglementation thermique pour les maisons individuelles ou accolées  
 Conseil et Étude en rénovation énergétique sans mise en oeuvre des préconisations  
 Audit énergétique réglementaire de bâtiments ne comportant qu'un seul logement  
 Réalisation de bilans thermiques : thermographie infrarouge  
 Mesurage loi Carrez  
 Mesurage surface habitable - Relevé de surfaces  
 Plans et croquis à l'exclusion de toute activité de conception  
 Relevé de cotes pour la réalisation de plans d'évacuation et constat visuel de présence ou non de portes coupe-feu dans les immeubles d'habitation  
 Fiche de renseignement immeuble PERVAL / Bien  
 Etat des lieux locatif  
 Constat logement décent  
 Prêt conventionné - Prêt à taux zéro - Normes d'habitabilité  
 Détermination de la concentration en plomb dans l'eau des canalisations  
 Installation de détecteurs de fumée  
 Diagnostic télétravail  
 Diagnostic de performance numérique  
 Attestation d'exposition des formations argileuses au phénomène de mouvement de terrain différentiel  
 État des nuisances sonores aériennes (ENSA)  
 Etat des risques et pollutions (ERP)  
 Constat sécurité piscine  
 Millèmes de copropriété, tantièmes de charges

**Garantie RC Professionnelle : 3 000 000 € par sinistre et par année d'assurance et par Cabinet.**

La présente attestation ne peut engager l'Assureur au-delà des limites et conditions du contrat auquel elle se réfère.

Sa validité cesse pour les risques situés à l'Étranger dès lors que l'assurance de ces derniers doit être souscrite conformément à la Législation Locale auprès d'Assureurs agréés dans la nation considérée.

La présente attestation est valable pour la période du 1<sup>er</sup> avril 2023 au 1<sup>er</sup> janvier 2024, sous réserve du paiement de la prime et des possibilités de suspension ou de résiliation en cours d'année d'assurance pour les cas prévus par le Code des Assurances ou le contrat.

Etablie à PARIS LA DEFENSE, le 14 mars 2023, pour la Société AXA



**AXA France IARD SA**

Société anonyme au capital de 214 799 030 Euros

Siège social : 313, Terrasses de l'Arche - 92727 Nanterre Cedex 722 057 460 R.C.S. Nanterre

Entreprise régie par le Code des assurances - TVA Intracommunautaire n° FR 14 722 057 460

Opérations d'assurances exonérées de TVA - art. 261-C CGI - sauf pour les garanties portées par AXA Assistance

1/1

## Certifications



La certification  
**QUALIXPERT**  
des diagnosticiens

**Certificat N° C3036**

**Monsieur Joseph GRELLIER**

**Certifié dans le cadre du processus de certification PR04 consultable sur [www.qualixpert.com](http://www.qualixpert.com) conformément à l'ordonnance 2005-655 titre III du 8 juin 2005 et au décret 2006-1114 du 05 septembre 2006.**

**dans le(s) domaine(s) suivant(s) :**



**cofrac**  
CERTIFICATION  
DE PERSONNES  
ACCREDITATION  
N° 4-0084  
PORTEE  
DISPONIBLE SUR  
[WWW.COFRAC.FR](http://WWW.COFRAC.FR)

<b>Amiante sans mention</b>	<b>Certificat valable</b>	Arrêté du 25 juillet 2016 définissant les critères de certification des compétences des personnes physiques opérateurs de repérages, d'évaluation périodique de l'état de conservation des matériaux et produits contenant de l'amiante, et d'examen visuel après travaux dans les immeubles bâtis et les critères d'accréditation des organismes de certification.
	<b>Du 15/07/2019</b>	
	<b>au 14/07/2024</b>	
<b>Etat des installations intérieures d'électricité</b>	<b>Certificat valable</b>	Arrêté du 8 juillet 2008 modifié définissant les critères de certification des compétences des personnes physiques réalisant l'état de l'installation intérieure d'électricité et les critères d'accréditation des organismes de certification.
	<b>Du 17/07/2019</b>	
	<b>au 16/07/2024</b>	
<b>Etat des installations intérieures de gaz</b>	<b>Certificat valable</b>	Arrêté du 06 avril 2007 modifié définissant les critères de certification des compétences des personnes physiques réalisant l'état de l'installation intérieure de gaz et les critères d'accréditation des organismes de certification.
	<b>Du 16/07/2019</b>	
	<b>au 15/07/2024</b>	
<b>Diagnostic de performance énergétique tous types de bâtiments</b>	<b>Certificat valable</b>	Arrêté du 16 octobre 2006 modifié définissant les critères de certification des compétences des personnes physiques réalisant le diagnostic de performance énergétique ou l'attestation de prise en compte de la réglementation thermique, et les critères d'accréditation des organismes de certification.
	<b>Du 17/07/2019</b>	
	<b>au 16/07/2024</b>	
<b>Constat de risque d'exposition au plomb</b>	<b>Certificat valable</b>	Arrêté du 21 novembre 2006 modifié définissant les critères de certification des compétences des personnes physiques opérateurs des constats de risque d'exposition au plomb, des diagnostics du risque d'intoxication par le plomb des peintures ou des contrôles après travaux en présence de plomb, et les critères d'accréditation des organismes de certification.
	<b>Du 15/07/2019</b>	
	<b>au 14/07/2024</b>	
<b>Etat relatif à la présence de termites dans le bâtiment mention France Métropolitaine</b>	<b>Certificat valable</b>	Arrêté du 30 octobre 2006 modifié définissant les critères de certification des compétences des personnes physiques réalisant l'état relatif à la présence de termites dans le bâtiment et les critères d'accréditation des organismes de certification.
	<b>Du 16/07/2019</b>	
	<b>au 15/07/2024</b>	

**Date d'établissement le jeudi 25 avril 2019**

**Marjorie ALBERT**  
Directrice Administrative

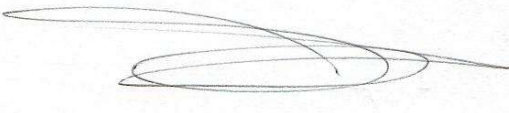

*Une certification peut être suspendue, modifiée ou retirée à tout moment.  
Pour une utilisation appropriée de ce certificat, la portée des certifications et leurs validités doivent être vérifiées sur le site internet de LCC QUALIXPERT [www.qualixpert.com](http://www.qualixpert.com).*

Tel : 05 63 73 06 13 - Fax : 05 63 73 32 87 - [www.qualixpert.com](http://www.qualixpert.com)  
F09 Certification de compétence version M 250119  
Sarl au capital de 8000 euros - APE 7120B - RCS Castres SIRET 493 037 832 00018

## Attestation d'indépendance

« Je soussigné Joseph GRELLIER, Gérant du Cabinet AGENDA, atteste sur l'honneur, conformément aux articles L271-6 et R271-3 du Code de la Construction et de l'Habitation :

- Disposer des moyens en matériel et en personnel nécessaires aux prestations ;
- Que les personnes chargées de la réalisation des états, constats et diagnostics disposent des moyens et des certifications requises leur permettant de mener à bien leur mission ;
- Avoir souscrit une assurance permettant de couvrir les conséquences d'un engagement de notre responsabilité en raison de nos interventions ;
- N'avoir aucun lien de nature à porter atteinte à notre impartialité et à notre indépendance, ni avec le propriétaire ou son mandataire qui fait appel à nous, ni avec une entreprise pouvant réaliser des travaux sur les ouvrages, installations ou équipements pour lesquels il nous est demandé de réaliser la présente mission, et notamment :
  - N'accorder, directement ou indirectement, à l'entité visée à l'article 1er de la loi n° 70-9 du 2 janvier 1970 qui intervient pour la vente ou la location du bien objet de la présente mission, aucun avantage ni rétribution, sous quelque forme que ce soit ;
  - Ne recevoir, directement ou indirectement, de la part d'une entreprise pouvant réaliser des travaux sur les ouvrages, installations ou équipements sur lesquels porte la présente mission, aucun avantage ni rétribution, sous quelque forme que ce soit. »





CABINET CAP-ZEN AGENDA 94 EST

37 Avenue OUDINOT  
94340 JOINVILLE LE PONT

Tél : 01 48 83 16 50

Mob : 06 50 92 15 29

joseph.grellier@cap-zen.com

BRONEER

Dossier N° 2023-09-215 #E1

# État de l'installation intérieure d'électricité

## DÉSIGNATION DU OU DES IMMEUBLES BÂTIS

Adresse : **58 rue des Platanes**  
**94500 CHAMPIGNY SUR MARNE**

Référence cadastrale : **DM / 83**

Lot(s) de copropriété : **Sans objet**

Type d'immeuble : **Maison individuelle**

Année de construction : **Avant 1948**

Année de l'installation : **> 15 ans**

Distributeur d'électricité : **Enedis**



Étage : **Sans objet**      Palier : **Sans objet**      N° de porte : **Sans objet**      Identifiant fiscal (si connu) : **Non communiqué**

Identification des parties du bien (pièces et emplacements) n'ayant pu être visitées et justification : **Néant**

## IDENTIFICATION DU DONNEUR D'ORDRE

Donneur d'ordre : **BRONEER – 58 rue des Platanes 94500 CHAMPIGNY SUR MARNE**

Qualité du donneur d'ordre (sur déclaration de l'intéressé) : **PROPRIETAIRE**

Propriétaire : **BRONEER – 58 rue des Platanes 94500 CHAMPIGNY SUR MARNE**

## IDENTIFICATION DE L'OPÉRATEUR AYANT RÉALISÉ L'INTERVENTION

Opérateur de diagnostic : **Joseph GRELLIER**  
Certification n°C3036 délivrée le 17/07/2019 pour 5 ans par LCC Qualixpert (17 rue Borrel 81100 CASTRES)

Cabinet de diagnostics : **CABINET CAP-ZEN AGENDA 94 EST**  
**37 Avenue OUDINOT – 94340 JOINVILLE LE PONT**  
N° SIRET : **SASU au Capital de 3000 Euros - SIRET 80528704200016 - APE 7120B**

Compagnie d'assurance : **AXA**      N° de police : **10755853504**      Validité : **du 01/04/2023 au 01/01/2024**

Le présent rapport est établi par une personne dont les compétences sont certifiées par l'organisme certificateur mentionné sous le nom de l'opérateur de diagnostic concerné.

## RÉALISATION DE LA MISSION

N° de dossier : **2023-09-215 #E1**

Ordre de mission du : **08/09/2023**

L'attestation requise par l'article R271-3 du CCH, reproduite en annexe, a été transmise au donneur d'ordre préalablement à la conclusion du contrat de prestation de service.

Accompagnateur(s) : **BRONEER (Propriétaire)**



[www.agendadiagnostics.fr](http://www.agendadiagnostics.fr)

Chaque cabinet est juridiquement et financièrement indépendant.  
SASU au Capital de 3000 Euros - SIRET 80528704200016 - APE 7120B



Document(s) fourni(s) : **Aucun**  
Moyens mis à disposition : **Aucun**  
Commentaires : **Néant**

## CADRE RÉGLEMENTAIRE

- Articles L134-7, R134-49 et R134-50 du Code de la Construction et de l'Habitation : Sécurité des installations électriques
- Articles R126-35 et R126-36 du Code de la Construction et de l'Habitation : État de l'installation intérieure d'électricité
- Articles L271-4 à L271-6 et R271-1 à D271-5 du Code de la Construction et de l'Habitation : Dossier de diagnostic technique
- Articles 2 et 3-3 de la Loi n°89-462 du 6 juillet 1989 tendant à améliorer les rapports locatifs
- Décret n°2016-1105 du 11 août 2016 relatif à l'état de l'installation intérieure d'électricité dans les logements en location
- Arrêté du 28 septembre 2017 définissant le modèle et la méthode de réalisation de l'état de l'installation intérieure d'électricité dans les immeubles à usage d'habitation
- Norme NF C 16-600 (Juillet 2017) : État des installations électriques des parties privatives des locaux à usage d'habitation  
=> Nous ne retenons de cette norme que les points n'entrant pas en contradiction avec l'arrêté du 28 septembre 2017, dont notamment les numéros d'article et les libellés d'anomalie (non définis dans l'arrêté), ainsi que les adéquations non précisées dans l'arrêté

Nota : Sauf indication contraire, l'ensemble des références légales, réglementaires et normatives s'entendent de la version des textes en vigueur au jour de la réalisation du diagnostic.

## RAPPEL DES LIMITES DU CHAMP DE RÉALISATION DU DIAGNOSTIC

L'état de l'installation intérieure d'électricité porte sur l'ensemble de l'installation intérieure d'électricité à basse tension des locaux à usage d'habitation située en aval de l'appareil général de commande et de protection de cette installation. Il ne concerne pas les matériels d'utilisation amovibles, ni les circuits internes des matériels d'utilisation fixes, destinés à être reliés à l'installation électrique fixe, ni les installations de production ou de stockage par batteries d'énergie électrique du générateur jusqu'au point d'injection au réseau public de distribution d'énergie ou au point de raccordement à l'installation intérieure. Il ne concerne pas non plus les circuits de téléphonie, de télévision, de réseau informatique, de vidéophonie, de centrale d'alarme, etc., lorsqu'ils sont alimentés en régime permanent sous une tension inférieure ou égale à 50 V en courant alternatif et 120 V en courant continu.

L'intervention de l'opérateur réalisant l'état de l'installation intérieure d'électricité ne porte que sur les constituants visibles, visitables, de l'installation au moment du diagnostic. Elle s'effectue sans démontage de l'installation électrique (hormis le démontage des capots des tableaux électriques lorsque cela est possible) ni destruction des isolants des câbles.

Des éléments dangereux de l'installation intérieure d'électricité peuvent ne pas être repérés, notamment :

- Les parties de l'installation électrique non visibles (incorporées dans le gros œuvre ou le second œuvre ou masquées par du mobilier) ou nécessitant un démontage ou une détérioration pour pouvoir y accéder (boîtes de connexion, conduits, plinthes, goulottes, huisseries, éléments chauffants incorporés dans la maçonnerie, luminaires des piscines plus particulièrement) ;
- Les parties non visibles ou non accessibles des tableaux électriques après démontage de leur capot ;
- Inadéquation entre le courant assigné (calibre) des dispositifs de protection contre les surintensités et la section des conducteurs sur toute la longueur des circuits.

Nota : Le diagnostic a pour objet d'identifier, par des contrôles visuels, des essais et des mesurages, les défauts susceptibles de compromettre la sécurité des personnes. En aucun cas, il ne constitue un contrôle de conformité de l'installation vis-à-vis d'une quelconque réglementation.

## CONCLUSION RELATIVE À L'ÉVALUATION DES RISQUES POUVANT PORTER ATTEINTE À LA SÉCURITÉ DES PERSONNES

**Dans le cadre de la mission objet du présent rapport,  
l'installation intérieure d'électricité comporte une ou des anomalies.**

Présence de points de contrôle n'ayant pu être vérifiés.

## Anomalies avérées selon les domaines suivants

Dans cette synthèse, une anomalie compensée par une mesure compensatoire correctement mise en œuvre n'est pas prise en compte.

- 1) Appareil général de commande et de protection et son accessibilité
- 2) Dispositif de protection différentiel à l'origine de l'installation / Prise de terre et installation de mise à la terre
- 3) Dispositif de protection contre les surintensités adapté à la section des conducteurs, sur chaque circuit
- 4) La liaison équipotentielle et installation électrique adaptées aux conditions particulières des locaux contenant une douche ou une baignoire
- 5) Matériels électriques présentant des risques de contacts directs avec des éléments sous tension – Protection mécanique des conducteurs
- 6) Matériels électriques vétustes, inadaptés à l'usage





## Installations particulières

- P1-P2) Appareils d'utilisation situés dans des parties communes et alimentés depuis la partie privative ou inversement
- P3) Piscine privée, ou bassin de fontaine

## Informations complémentaires

- IC) Socles de prise de courant, dispositif à courant différentiel résiduel à haute sensibilité

## ANOMALIES IDENTIFIÉES

DOMAINE / N° ARTICLE <sup>(1)(2)</sup>	Libellé et localisation (*) des anomalies / Mesures compensatoires <sup>(3)</sup>	Photo
2 / B.2.3.1 h	Au moins un dispositif de protection différentielle ne fonctionne pas pour son seuil de déclenchement. <u>Localisation</u> : Appareil général de commande et de protection <u>Précision</u> : Le déclenchement de l'AGCP est supérieur à 500 mA	
2 / B.3.3.6 a2	Au moins un socle de prise de courant comporte une broche de terre non reliée à la terre. <u>Localisation</u> : Maison individuelle Rez de chaussée Chambre 2 <u>Précision</u> : Un socle de prise courant comportant un contact de terre n'est pas reliés à la terre	
2 / B.3.3.6.1	<b>Mesure compensatoire</b> (pour B.3.3.6 a2) : Non mise en œuvre ou mise en œuvre incorrecte <u>Précision</u> : Absence de la mesure compensatoire : Protection des circuits par différentiel $\leq 30$ mA	
5 / B.7.3 a	L'enveloppe d'au moins un matériel est manquante ou détériorée. <u>Localisation</u> : Tableau de répartition principal n°1 <u>Précision</u> : tableau de répartition détérioré	

### ■ Légende des renvois

- (1) Référence des anomalies selon la norme NF C 16-600 – Annexe B
- (2) Référence des mesures compensatoires selon la norme NF C 16-600 – Annexe B
- (3) Une mesure compensatoire est une mesure qui permet de limiter un risque de choc électrique lorsque les règles fondamentales de sécurité ne peuvent s'appliquer pleinement pour des raisons soit économiques, soit techniques, soit administratives. Le n° d'article et le libellé de la mesure compensatoire sont indiqués au-dessous de l'anomalie concernée.

(\*) Avertissement : la localisation des anomalies n'est pas exhaustive. Il est admis que l'opérateur de diagnostic ne procède à la localisation que d'une anomalie par point de contrôle. Toutefois, cet avertissement ne concerne pas le test de déclenchement des dispositifs différentiels.



AGENDA Diagnostics vous éclaire sur les pathologies, avec des solutions à mettre en œuvre.  
Obtenez plus d'informations en scannant le QR Code ci-contre ou en cliquant sur le lien suivant :  
<https://www.agendadiagnostics.fr/electricite-guide-des-pathologies.html>

## INFORMATIONS COMPLÉMENTAIRES

### IC) SOCLES DE PRISE DE COURANT, DISPOSITIF À COURANT DIFFÉRENTIEL RÉSIDUEL À HAUTE SENSIBILITÉ

DOMAINE / N° ARTICLE <sup>(1)</sup>	Libellé des informations	Photo
IC / B.11 a3	Il n'y a aucun dispositif différentiel à haute sensibilité <= 30 mA.	
IC / B.11 b1	L'ensemble des socles de prise de courant est de type à obturateur.	
IC / B.11 c1	L'ensemble des socles de prise de courant possède un puits de 15 mm.	

(1) Référence des informations complémentaires selon la norme NF C 16-600 – Annexe B

## AVERTISSEMENT PARTICULIER

### Points de contrôle n'ayant pu être vérifiés

DOMAINE / N° ARTICLE <sup>(1)</sup>	Libellé des points de contrôle n'ayant pu être vérifiés	Motifs
2 / B.3.3.2 a	Présence d'un conducteur de terre	Non vérifiable (enterré)
3 / B.4.3 f1	La section des conducteurs de la canalisation alimentant le tableau est en adéquation avec le courant de réglage du dispositif de protection placé immédiatement en amont	Les bornes aval du disjoncteur de branchement et/ou la canalisation d'alimentation du ou des tableaux électriques comportent plusieurs conducteurs en parallèle.
3 / B.4.3 f3	La section des conducteurs de pontage à l'intérieur du tableau est en adéquation avec le courant de réglage du disjoncteur de branchement (ou le calibre du disjoncteur général)	Impossible de lire le courant de réglage sur l'AGCP

(1) Référence des numéros d'articles selon la norme NF C 16-600 – Annexe C

Pour les points de contrôle du diagnostic n'ayant pu être vérifiés, il est recommandé de faire contrôler ces points par un installateur électricien qualifié ou par un organisme d'inspection accrédité dans le domaine de l'électricité, ou, si l'installation électrique n'était pas alimentée, par un opérateur de diagnostic certifié lorsque l'installation sera alimentée.

### Installations, parties d'installation ou spécificités non couvertes

Néant

### Constatations concernant l'installation électrique et/ou son environnement

Néant

### Autres types de constatation

- ▶ Impossible de déterminer l'intensité de réglage du disjoncteur de branchement.

## CONCLUSION RELATIVE À L'ÉVALUATION DES RISQUES RELEVANT DU DEVOIR DE CONSEIL DE PROFESSIONNEL

L'installation intérieure d'électricité comportant une ou des anomalies, il est recommandé au propriétaire de les supprimer en consultant dans les meilleurs délais un installateur électricien qualifié afin d'éliminer les dangers qu'elle(s) présente(nt).



## DATES DE VISITE ET D'ÉTABLISSEMENT DE L'ÉTAT

Visite effectuée le **08/09/2023**

Opérateur de diagnostic : **Joseph GRELLIER**

État rédigé à **JOINVILLE LE PONT**, le **08/09/2023**

Durée de validité :

Vente : **Trois ans, jusqu'au 07/09/2026**

Location : **Six ans, jusqu'au 07/09/2029**

*Signature de l'opérateur de diagnostic*



*Cachet de l'entreprise*



**CABINET CAP-ZEN AGENDA 94 EST**

37 Avenue OUDINOT  
94340 JOINVILLE LE PONT

Tél : 01 48 83 16 50

SASU au Capital de 3000 Euros - SIRET  
80528704200016 - APE 7120B

Le présent rapport ne peut être reproduit que dans son intégralité (annexes comprises), et avec l'accord écrit de son signataire.

## EXPLICITATIONS DÉTAILLÉES RELATIVES AUX RISQUES ENCOURUS

### **Description des risques encourus en fonction des anomalies identifiées**

#### APPAREIL GÉNÉRAL DE COMMANDE ET DE PROTECTION

Cet appareil, accessible à l'intérieur du logement permet d'interrompre, en cas d'urgence, en un lieu unique, connu et accessible, la totalité de la fourniture de l'alimentation électrique.

Son absence, son inaccessibilité ou un appareil inadapté ne permet pas d'assurer cette fonction de coupure en cas de danger (risque d'électrisation, voire d'électrocution), d'incendie, ou d'intervention sur l'installation électrique.

#### DISPOSITIF DE PROTECTION DIFFÉRENTIELLE À L'ORIGINE DE L'INSTALLATION

Ce dispositif permet de protéger les personnes contre les risques de choc électrique lors d'un défaut d'isolement sur un matériel électrique. Son absence ou son mauvais fonctionnement peut être la cause d'une électrisation, voire d'une électrocution.

#### PRISE DE TERRE ET INSTALLATION DE MISE À LA TERRE

Ces éléments permettent, lors d'un défaut d'isolement sur un matériel électrique, de dévier à la terre le courant de défaut dangereux qui en résulte.

L'absence de ces éléments ou leur inexistence partielle peut être la cause d'une électrisation, voire d'une électrocution.

#### DISPOSITIF DE PROTECTION CONTRE LES SURINTENSITÉS

Les disjoncteurs divisionnaires ou coupe-circuits à cartouche fusible, à l'origine de chaque circuit, permettent de protéger les conducteurs et câbles électriques contre les échauffements anormaux dus aux surcharges ou courts-circuits.

L'absence de ces dispositifs de protection ou leur calibre trop élevé peut être à l'origine d'incendies.

#### LIAISON ÉQUIPOTENTIELLE DANS LES LOCAUX CONTENANT UNE BAIGNOIRE OU UNE DOUCHE

Elle permet d'éviter, lors d'un défaut, que le corps humain ne soit traversé par un courant électrique dangereux.

Son absence privilégie, en cas de défaut, l'écoulement du courant électrique par le corps humain, ce qui peut être la cause d'une électrisation, voire d'une électrocution.

#### CONDITIONS PARTICULIÈRES DANS LES LOCAUX CONTENANT UNE BAIGNOIRE OU UNE DOUCHE

Les règles de mise en œuvre de l'installation électrique à l'intérieur de tels locaux permettent de limiter le risque de chocs électriques, du fait de la réduction de la résistance électrique du corps humain lorsque celui-ci est mouillé ou immergé.

Le non-respect de celles-ci peut être la cause d'une électrisation, voire d'une électrocution.

### MATÉRIELS ÉLECTRIQUES PRÉSENTANT DES RISQUES DE CONTACT DIRECT

Les matériels électriques dont des parties nues sous tension sont accessibles (matériels électriques anciens, fils électriques dénudés, bornes de connexion non placées dans une boîte équipée d'un couvercle, matériels électriques cassés, etc.) présentent d'importants risques d'électrisation, voire d'électrocution.

### MATÉRIELS ÉLECTRIQUES VÉTUSTES OU INADAPTÉS À L'USAGE

Ces matériels électriques, lorsqu'ils sont trop anciens, n'assurent pas une protection satisfaisante contre l'accès aux parties nues sous tension ou ne possèdent plus un niveau d'isolement suffisant. Lorsqu'ils ne sont pas adaptés à l'usage que l'on veut en faire, ils deviennent très dangereux lors de leur utilisation. Dans les deux cas, ces matériels présentent d'importants risques d'électrisation, voire d'électrocution.

### APPAREILS D'UTILISATION SITUÉS DANS DES PARTIES COMMUNES ET ALIMENTÉS DEPUIS LES PARTIES PRIVATIVES

Lorsque l'installation électrique issue de la partie privative n'est pas mise en œuvre correctement, le contact d'une personne avec la masse d'un matériel électrique en défaut ou une partie active sous tension, peut être la cause d'électrisation, voire d'électrocution.

### PISCINE PRIVÉE OU BASSIN DE FONTAINE

Les règles de mise en œuvre de l'installation électrique et des équipements associés à la piscine ou bassin de fontaine permettent de limiter le risque de chocs électriques, du fait de la réduction de la résistance électrique du corps humain lorsque celui-ci est mouillé ou immergé.

Le non-respect de celles-ci peut être la cause d'une électrisation, voire d'une électrocution.

## **Informations complémentaires**

### DISPOSITIF(S) DIFFÉRENTIEL(S) À HAUTE SENSIBILITÉ PROTÉGEANT TOUT OU PARTIE DE L'INSTALLATION ÉLECTRIQUE

L'objectif est d'assurer rapidement la coupure du courant de l'installation électrique ou du circuit concerné, dès l'apparition d'un courant de défaut même de faible valeur. C'est le cas notamment lors de la défaillance occasionnelle (telle que l'usure normale ou anormale des matériels, l'imprudence ou le défaut d'entretien, la rupture du conducteur de mise à la terre d'un matériel électrique) des mesures classiques de protection contre les risques d'électrisation, voire d'électrocution.

### SOCLES DE PRISE DE COURANT DE TYPE À OBTURATEURS

L'objectif est d'éviter l'introduction, en particulier par un enfant, d'un objet dans une alvéole d'un socle de prise de courant sous tension pouvant entraîner des brûlures graves et/ou l'électrisation, voire l'électrocution.

### SOCLES DE PRISE DE COURANT DE TYPE À PUIXS (15 MM MINIMUM)

La présence d'un puits au niveau d'un socle de prise de courant évite le risque d'électrisation, voire d'électrocution, au moment de l'introduction des fiches mâles non isolées d'un cordon d'alimentation.

## ANNEXES

### Caractéristiques de l'installation

#### INFORMATIONS GÉNÉRALES

Caractéristique	Valeur
Distributeur d'électricité	<b>Enedis</b>
L'installation est sous tension	<b>Oui</b>
Type d'installation	<b>Monophasé</b>
Année de l'installation	<b>&gt; 15 ans</b>

#### COMPTEUR

Caractéristique	Valeur
Localisation	<b>Maison individuelle Rez de chaussée Salle à manger</b>
Index Heures Pleines	<b>Sans objet</b>
Index Heures Creuses	<b>Sans objet</b>

#### DISJONCTEUR DE BRANCHEMENT À PUISSANCE LIMITÉE

Caractéristique	Valeur
Localisation	<b>Maison individuelle Rez de chaussée Salle à manger</b>
Calibre	<b>15 / 45 A</b>
Intensité de réglage	<b>Non vérifiable</b>
Différentiel	<b>500 mA</b>

#### PRISE DE TERRE

Caractéristique	Valeur
Résistance	<b>22.6 <math>\Omega</math></b>
Section du conducteur de terre	<b>Non vérifiable</b>
Section du conducteur principal de protection	<b><math>\geq 10 \text{ mm}^2</math></b>
Section du conducteur de liaison équipotentielle principale	<b><math>\geq 10 \text{ mm}^2</math></b>

#### TABLEAU DE RÉPARTITION PRINCIPAL N°1

Caractéristique	Valeur
Localisation	<b>Maison individuelle Rez de chaussée Salle à manger</b>
Section des conducteurs de la canalisation d'alimentation	<b>Cuivre 10 mm<sup>2</sup></b>

## Planche photographique



Anomalie B.2.3.1 h sur Install. n°1 (AGCP)



Anomalie B.7.3 a sur Install. n°1 App. n°1 (TRP n°1)



Install. n°1 App. n°1 (TRP n°1): Impossible de lire le courant de réglage sur l'AGCP  
Anomalie B.3.3.6.1 sur Install. n°1



Anomalie B.3.3.6 a2 sur Install. n°1



## Attestation d'assurance

RESPONSABILITE CIVILE ENTREPRISE



ATTESTATION

AXA France IARD, atteste que :  
 CAP-ZEN  
 Monsieur Joseph GRELLIER  
 37 avenue Oudinot  
 94340 JOINVILLE LE PONT

Bénéficiaire du contrat n° 10755853504 souscrit par AGENDA France garantissant les conséquences pécuniaires de la Responsabilité Civile pouvant lui incomber du fait de l'exercice des activités garanties par ce contrat.

Ce contrat a pour objet de :

- Satisfaire aux obligations édictées par l'ordonnance n° 2005 – 655 du 8 juin 2005 et son décret d'application n° 2006 - 1114 du 5 septembre 2006, codifié aux articles R 271- 1 à R 212- 4 et L 271- 4 à L 271-6 du Code de la construction et de l'habitation, ainsi que ses textes subséquents ;
- Garantir l'Assuré contre les conséquences pécuniaires de la responsabilité civile professionnelle qu'il peut encourir à l'égard d'autrui du fait des activités, telles que déclarées aux Dispositions Particulières, à savoir :

Sont couvertes les activités suivantes, sous réserve que les compétences de l'assuré, personne physique ou que les compétences de ses diagnostiqueurs salariés aient été certifiées par un organisme accrédité, lorsque la réglementation l'exige, et ce pour l'ensemble des diagnostics réalisés :

Repérage listes A et B, constitution de DAPP et de DTA, évaluation périodique de l'état de conservation des matériaux et produits contenant de l'amiante, sauf dans les immeubles de grande hauteur (IGH), les établissements recevant du public (ERP) des catégories 1 à 4, les immeubles de travail hébergeant plus de 300 personnes et les bâtiments industriels. (Amiante sans mention)  
 Constat de risque d'exposition au plomb (CREP), parties privatives et parties communes  
 Repérage de plomb avant travaux  
 Etat de l'installation intérieure d'électricité, parties privatives et parties communes  
 Etat de l'installation intérieure de gaz  
 Diagnostic termites avant vente, parties privatives et parties communes  
 Repérage de termites avant travaux  
 Etat parasitaire - Diagnostic Mérules  
 Diagnostic de performance énergétique (DPE) tous types de bâtiments  
 Diagnostic de performance énergétique (DPE) avant et après travaux  
 Réalisation des attestations de prise en compte de la réglementation thermique pour les maisons individuelles ou accolées  
 Conseil et Étude en rénovation énergétique sans mise en oeuvre des préconisations  
 Audit énergétique réglementaire de bâtiments ne comportant qu'un seul logement  
 Réalisation de bilans thermiques : thermographie infrarouge  
 Mesurage loi Carrez  
 Mesurage surface habitable - Relevé de surfaces  
 Plans et croquis à l'exclusion de toute activité de conception  
 Relevé de cotes pour la réalisation de plans d'évacuation et constat visuel de présence ou non de portes coupe-feu dans les immeubles d'habitation  
 Fiche de renseignement immeuble PERVAL / Bien  
 Etat des lieux locatif  
 Constat logement décent  
 Prêt conventionné - Prêt à taux zéro - Normes d'habitabilité  
 Détermination de la concentration en plomb dans l'eau des canalisations  
 Installation de détecteurs de fumée  
 Diagnostic télétravail  
 Diagnostic de performance numérique  
 Attestation d'exposition des formations argileuses au phénomène de mouvement de terrain différentiel  
 État des nuisances sonores aériennes (ENSA)  
 Etat des risques et pollutions (ERP)  
 Constat sécurité piscine  
 Millième de copropriété, tantième de charges

**Garantie RC Professionnelle : 3 000 000 € par sinistre et par année d'assurance et par Cabinet.**

La présente attestation ne peut engager l'Assureur au-delà des limites et conditions du contrat auquel elle se réfère.  
 Sa validité cesse pour les risques situés à l'Étranger dès lors que l'assurance de ces derniers doit être souscrite conformément à la Législation Locale auprès d'Assureurs agréés dans la nation considérée.

La présente attestation est valable pour la période du 1<sup>er</sup> avril 2023 au 1<sup>er</sup> janvier 2024, sous réserve du paiement de la prime et des possibilités de suspension ou de résiliation en cours d'année d'assurance pour les cas prévus par le Code des Assurances ou le contrat.

Établie à PARIS LA DEFENSE, le 14 mars 2023, pour la Société AXA



**AXA France IARD SA**

Société anonyme au capital de 214 799 030 Euros

Siège social : 313, Terrasses de l'Arche - 92727 Nanterre Cedex 722 057 460 R.C.S. Nanterre

Entreprise régie par le Code des assurances - TVA Intracommunautaire n° FR 14 722 057 460

Opérations d'assurances exonérées de TVA - art. 261-C CGI - sauf pour les garanties portées par AXA Assistance

1/1



## Certifications



La certification  
**QUALIXPERT**  
des diagnosticiens

**Certificat N° C3036**

**Monsieur Joseph GRELLIER**

**Certifié dans le cadre du processus de certification PR04 consultable sur [www.qualixpert.com](http://www.qualixpert.com) conformément à l'ordonnance 2005-655 titre III du 8 juin 2005 et au décret 2006-1114 du 05 septembre 2006.**

**dans le(s) domaine(s) suivant(s) :**



**cofrac**  
CERTIFICATION  
DE PERSONNES  
ACCREDITATION  
N° 4-0084  
PORTEE  
DISPONIBLE SUR  
[WWW.COFRAC.FR](http://WWW.COFRAC.FR)

<b>Amiante sans mention</b>	Certificat valable Du 15/07/2019 au 14/07/2024	Arrêté du 25 juillet 2016 définissant les critères de certification des compétences des personnes physiques opérateurs de repérages, d'évaluation périodique de l'état de conservation des matériaux et produits contenant de l'amiante, et d'examen visuel après travaux dans les immeubles bâtis et les critères d'accréditation des organismes de certification.
<b>Etat des installations intérieures d'électricité</b>	Certificat valable Du 17/07/2019 au 16/07/2024	Arrêté du 8 juillet 2008 modifié définissant les critères de certification des compétences des personnes physiques réalisant l'état de l'installation intérieure d'électricité et les critères d'accréditation des organismes de certification.
<b>Etat des installations intérieures de gaz</b>	Certificat valable Du 16/07/2019 au 15/07/2024	Arrêté du 06 avril 2007 modifié définissant les critères de certification des compétences des personnes physiques réalisant l'état de l'installation intérieure de gaz et les critères d'accréditation des organismes de certification.
<b>Diagnostic de performance énergétique tous types de bâtiments</b>	Certificat valable Du 17/07/2019 au 16/07/2024	Arrêté du 16 octobre 2006 modifié définissant les critères de certification des compétences des personnes physiques réalisant le diagnostic de performance énergétique ou l'attestation de prise en compte de la réglementation thermique, et les critères d'accréditation des organismes de certification.
<b>Constat de risque d'exposition au plomb</b>	Certificat valable Du 15/07/2019 au 14/07/2024	Arrêté du 21 novembre 2006 modifié définissant les critères de certification des compétences des personnes physiques opérateurs des constats de risque d'exposition au plomb, des diagnostics du risque d'intoxication par le plomb des peintures ou des contrôles après travaux en présence de plomb, et les critères d'accréditation des organismes de certification.
<b>Etat relatif à la présence de termites dans le bâtiment mention France Métropolitaine</b>	Certificat valable Du 16/07/2019 au 15/07/2024	Arrêté du 30 octobre 2006 modifié définissant les critères de certification des compétences des personnes physiques réalisant l'état relatif à la présence de termites dans le bâtiment et les critères d'accréditation des organismes de certification.

**Date d'établissement le jeudi 25 avril 2019**

**Marjorie ALBERT**  
Directrice Administrative

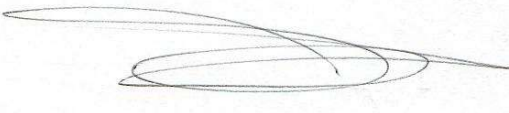

*Une certification peut être suspendue, modifiée ou retirée à tout moment.  
Pour une utilisation appropriée de ce certificat, la portée des certifications et leurs validités doivent être vérifiées sur le site internet de LCC QUALIXPERT [www.qualixpert.com](http://www.qualixpert.com).*

Tel : 05 63 73 06 13 - Fax : 05 63 73 32 87 - [www.qualixpert.com](http://www.qualixpert.com)  
F09 Certification de compétence version M 250119  
 sarl au capital de 8000 euros - APE 7120B - RCS Castres SIRET 493 037 832 00018

## Attestation d'indépendance

« Je soussigné Joseph GRELLIER, Gérant du Cabinet AGENDA, atteste sur l'honneur, conformément aux articles L271-6 et R271-3 du Code de la Construction et de l'Habitation :

- Disposer des moyens en matériel et en personnel nécessaires aux prestations ;
- Que les personnes chargées de la réalisation des états, constats et diagnostics disposent des moyens et des certifications requises leur permettant de mener à bien leur mission ;
- Avoir souscrit une assurance permettant de couvrir les conséquences d'un engagement de notre responsabilité en raison de nos interventions ;
- N'avoir aucun lien de nature à porter atteinte à notre impartialité et à notre indépendance, ni avec le propriétaire ou son mandataire qui fait appel à nous, ni avec une entreprise pouvant réaliser des travaux sur les ouvrages, installations ou équipements pour lesquels il nous est demandé de réaliser la présente mission, et notamment :
  - N'accorder, directement ou indirectement, à l'entité visée à l'article 1er de la loi n° 70-9 du 2 janvier 1970 qui intervient pour la vente ou la location du bien objet de la présente mission, aucun avantage ni rétribution, sous quelque forme que ce soit ;
  - Ne recevoir, directement ou indirectement, de la part d'une entreprise pouvant réaliser des travaux sur les ouvrages, installations ou équipements sur lesquels porte la présente mission, aucun avantage ni rétribution, sous quelque forme que ce soit. »





CABINET CAP-ZEN AGENDA 94 EST

37 Avenue OUDINOT  
94340 JOINVILLE LE PONT

Tél : 01 48 83 16 50

Mob : 06 50 92 15 29

joseph.grellier@cap-zen.com

**BRONEER**

**Dossier N° 2023-09-215 #G1**

# État de l'installation intérieure de gaz

## DÉSIGNATION DU OU DES BÂTIMENTS

Adresse : **58 rue des Platanes**  
**94500 CHAMPIGNY SUR MARNE**

Référence cadastrale : **DM / 83**

Lot(s) de copropriété : **Sans objet** N° étage : **Sans objet**

Type de bâtiment : **Maison individuelle**

Nature du gaz distribué :  GN  GPL  Air propané ou butané

Distributeur de gaz : **GRDF**

Installation alimentée en gaz :  Oui  Non



## DÉSIGNATION DU PROPRIÉTAIRE

Propriétaire : **BRONEER – 58 rue des Platanes 94500 CHAMPIGNY SUR MARNE**

Si le propriétaire n'est pas le donneur d'ordre (sur déclaration de l'intéressé) :

Qualité du donneur d'ordre :

Identification :

Titulaire du contrat de fourniture de gaz :

Identification : **BRONEER – 58 rue des Platanes**  
**94500 CHAMPIGNY SUR MARNE**

N° de téléphone : **Non fourni**

Références du contrat :  Numéro de point de livraison gaz : **Non communiqué**  
 Numéro du point de comptage estimation (PCE) à 14 chiffres : **Non communiqué**  
 Numéro de compteur : **279415**

## DÉSIGNATION DE L'OPÉRATEUR DE DIAGNOSTIC

Opérateur de diagnostic : **Joseph GRELLIER**  
Certification n°C3036 délivrée le 16/07/2019 pour 5 ans par LCC Qualixpert (17 rue Borrel 81100 CASTRES)

Cabinet de diagnostics : **CABINET CAP-ZEN AGENDA 94 EST**  
**37 Avenue OUDINOT – 94340 JOINVILLE LE PONT**  
N° SIRET : **SASU au Capital de 3000 Euros - SIRET 80528704200016 - APE 7120B**

Compagnie d'assurance : **AXA** N° de police : **10755853504** Validité : **du 01/04/2023 au 01/01/2024**

Le présent rapport est établi par une personne dont les compétences sont certifiées par l'organisme certificateur mentionné sous le nom de l'opérateur de diagnostic concerné.



[www.agendadiagnostics.fr](http://www.agendadiagnostics.fr)

Chaque cabinet est juridiquement et financièrement indépendant.  
SASU au Capital de 3000 Euros - SIRET 80528704200016 - APE 7120B



## RÉALISATION DE LA MISSION

N° de dossier :	<b>2023-09-215 #G1</b>
Ordre de mission du :	<b>08/09/2023</b> L'attestation requise par l'article R271-3 du CCH, reproduite en annexe, a été transmise au donneur d'ordre préalablement à la conclusion du contrat de prestation de service.
Accompagnateur(s) :	<b>BRONEER (Propriétaire)</b>
Document(s) fourni(s) :	<b>Aucun</b>
Moyens mis à disposition :	<b>Aucun</b>
Commentaires :	<b>Néant</b>

## CADRE RÉGLEMENTAIRE

- Article L134-9 du Code de la Construction et de l'Habitation : Sécurité des installations de gaz
- Articles R126-37 à R126-41 du Code de la Construction et de l'Habitation : État de l'installation intérieure de gaz
- Articles L271-4 à L271-6 et R271-1 à D271-5 du Code de la Construction et de l'Habitation : Dossier de diagnostic technique
- Articles 2 et 3-3 de la Loi n°89-462 du 6 juillet 1989 tendant à améliorer les rapports locatifs
- Décret n°2016-1104 du 11 août 2016 relatif à l'état de l'installation intérieure de gaz dans les logements en location
- Arrêté du 6 avril 2007 modifié définissant le modèle et la méthode de réalisation de l'état de l'installation intérieure de gaz
- Arrêté du 25 juillet 2022 portant reconnaissance de la norme NF P45-500 en application des dispositions de l'article 1<sup>er</sup> de l'arrêté du 6 avril 2007 modifié définissant le modèle et la méthode de réalisation de l'état de l'installation intérieure
- Norme NF P 45-500 (Juillet 2022) : Installations de gaz situées à l'intérieur des bâtiments d'habitation – État des installations intérieures de gaz – Diagnostic

Nota : Sauf indication contraire, l'ensemble des références légales, réglementaires et normatives s'entendent de la version des textes en vigueur au jour de la réalisation du diagnostic.

## LIMITES DU DOMAINE D'APPLICATION DU DIAGNOSTIC

Le diagnostic a pour objet d'établir un état de l'installation intérieure de gaz afin d'évaluer les risques pouvant compromettre la sécurité des personnes. Il concerne toutes les installations de production individuelle de chaleur ou d'eau chaude sanitaire, quelle que soit la puissance, faisant partie de l'installation intérieure de gaz. Il concerne également les installations d'appareils de cuisson s'ils sont alimentés par une tuyauterie fixe. Il porte sur les quatre domaines clés de l'installation intérieure de gaz suivants : la tuyauterie fixe, le raccordement en gaz des appareils, la ventilation des locaux et la combustion.

L'intervention de l'opérateur de diagnostic ne porte que sur les constituants visibles et accessibles de l'installation au moment du diagnostic et s'effectue sans montage ni démontage. Elle ne préjuge pas des modifications susceptibles d'intervenir ultérieurement sur toute ou partie de l'installation. La responsabilité de l'opérateur de diagnostic est limitée aux points effectivement vérifiés. Les contrôles réalisés ne préjugent pas de la conformité de l'installation. La responsabilité du donneur d'ordre reste pleinement engagée en cas d'accident ou d'incident sur toute ou partie de l'installation, contrôlée ou non. Pour traiter les éventuelles anomalies relevées, il est recommandé de faire appel à un professionnel qualifié.

Nota : Le diagnostic a pour objet d'identifier, par des contrôles visuels et des mesurages, les défauts susceptibles de compromettre la sécurité des personnes. En aucun cas, il ne constitue un contrôle de conformité de l'installation vis-à-vis d'une quelconque réglementation.

## IDENTIFICATION DES APPAREILS

APPAREIL À GAZ N°1	
Genre	Chaudière mixte
Marque & Modèle	E.L.M. Leblanc Acléis
Type <sup>(1)</sup>	<input type="checkbox"/> Non raccordé <input checked="" type="checkbox"/> Raccordé <input type="checkbox"/> Étanche
Puissance	Non vérifiable
Localisation	Rez de chaussée Salle d'eau
Observations	Anomalie : <input checked="" type="checkbox"/> Oui <input type="checkbox"/> Non
	Taux de CO mesuré : 0 ppm                      Débit réel : Non vérifiable
	<input checked="" type="checkbox"/> Impossible de contrôler le débit de gaz de l'appareil : - Aucune indication de la puissance nominale de l'appareil (kW)

APPAREIL À GAZ N°2	
Genre	Table de cuisson
Marque & Modèle	Non vérifiable
Type <sup>(1)</sup>	<input checked="" type="checkbox"/> Non raccordé <input type="checkbox"/> Raccordé <input type="checkbox"/> Étanche
Puissance	Non vérifiable
Localisation	Rez de chaussée Cuisine
Observations	Anomalie : <input checked="" type="checkbox"/> Oui <input type="checkbox"/> Non



(1) Non raccordé (Type A) : Appareil qui n'est pas destiné à être raccordé à un conduit ou à un dispositif d'évacuation des produits de combustion vers l'extérieur du local dans lequel il est installé.

Raccordé (Type B) : Appareil qui est destiné à être raccordé à un conduit d'évacuation des produits de combustion vers l'extérieur du local dans lequel il est installé. L'air de combustion est prélevé directement dans le local.

Étanche (Type C) : Appareil pour lequel le circuit de combustion (alimentation en air, chambre de combustion, échangeur de chaleur et évacuation des produits de combustion) est étanche par rapport au local dans lequel il est installé.

## ANOMALIES IDENTIFIÉES

N° CONTRÔLE <sup>(1)</sup>	ANOMALIE <sup>(2)</sup>	Libellé des anomalies et recommandations	Photo
APPAREIL A GAZ N°1			
19.a2	A2	Le local équipé ou prévu pour un appareil autre que de cuisson n'est pas pourvu d'une amenée d'air. <u>Précision</u> : Absence d'amenée d'air	
APPAREIL A GAZ N°2			
20.5	A1	Le dispositif de la sortie d'air du local équipé ou prévu pour un appareil d'utilisation n'est pas adapté. <u>Précision</u> : Le conduit ne prend pas naissance dans le même local	
19.a1	A2	Le local équipé ou prévu pour un appareil de cuisson seul n'est pas pourvu d'une amenée d'air ou celle-ci est située à plus de 2 pièces d'intervalle. <u>Précision</u> : Absence de prise d'air sur les fenêtres et sur les murs extérieurs	

(1) Référence du point de contrôle tel que défini par la norme NF P 45-500

(2) A1 : L'installation présente une anomalie à prendre en compte lors d'une intervention ultérieure sur l'installation.

A2 : L'installation présente une anomalie dont le caractère de gravité ne justifie pas que l'on interrompe aussitôt la fourniture de gaz, mais est suffisamment importante pour que la réparation soit réalisée dans les meilleurs délais.

DGI (Danger Grave & Immédiat) : L'installation présente une anomalie suffisamment grave pour que l'opérateur de diagnostic interrompe aussitôt l'alimentation en gaz jusqu'à suppression du ou des défauts constituant la source du danger.

32c : La chaudière est de type VMC Gaz et l'installation présente une anomalie relative au dispositif de sécurité collective (DSC) qui justifie une intervention auprès du syndic ou du bailleur social par le distributeur de gaz afin de s'assurer de la présence du dispositif, de sa conformité et de son bon fonctionnement.



AGENDA Diagnostics vous éclaire sur les pathologies, avec des solutions à mettre en œuvre.

Obtenez plus d'informations en scannant le QR Code ci-contre ou en cliquant sur le lien suivant :

<https://www.agendadiagnostics.fr/gaz-guide-des-pathologies.html>



## IDENTIFICATION DES BÂTIMENTS ET PARTIES DU BÂTIMENT (PIÈCES ET VOLUMES) N'AYANT PU ÊTRE CONTRÔLÉS ET MOTIFS

Néant

## IDENTIFICATION DES POINTS DE CONTRÔLES N'AYANT PAS PU ÊTRE RÉALISÉS

Néant

## CONSTATATIONS DIVERSES

- Attestation de contrôle de moins d'un an de la vacuité des conduits de fumées non présentée
- Justificatif d'entretien de moins d'un an de la chaudière non présenté
- Le conduit de raccordement n'est pas visitable
- Au moins un assemblage par raccord mécanique est réalisé au moyen d'un ruban d'étanchéité
- Autres constatations

## CONCLUSION

- L'installation ne comporte aucune anomalie
- L'installation comporte des anomalies de type A1 qui devront être réparées ultérieurement
- L'installation comporte des anomalies de type A2 qui devront être réparées dans les meilleurs délais
- L'installation comporte des anomalies de type DGI qui devront être réparées avant la remise en service
- L'installation comporte une anomalie 32c qui devra faire l'objet d'un traitement particulier par le syndic ou le bailleur social sous le contrôle du distributeur de gaz

## EN CAS DE DGI : ACTIONS DE L'OPÉRATEUR DE DIAGNOSTIC

Sans objet

## EN CAS D'ANOMALIE 32C : ACTIONS DE L'OPÉRATEUR DE DIAGNOSTIC

Sans objet

## DATES DE VISITE ET D'ÉTABLISSEMENT DE L'ÉTAT

Visite effectuée le **08/09/2023**

Opérateur de diagnostic : **Joseph GRELLIER**

État rédigé à **JOINVILLE LE PONT**, le **08/09/2023**

Durée de validité :

Vente : **Trois ans, jusqu'au 07/09/2026**

Location : **Six ans, jusqu'au 07/09/2029**

Signature de l'opérateur de diagnostic



Cachet de l'entreprise



**CABINET CAP-ZEN AGENDA 94 EST**

37 Avenue OUDINOT  
94340 JOINVILLE LE PONT

Tél : 01 48 83 16 50

SASU au Capital de 3000 Euros - SIRET  
80528704200016 - APE 7120B

Le présent rapport ne peut être reproduit que dans son intégralité (annexes comprises), et avec l'accord écrit de son signataire.

## ANNEXES

### **Règles élémentaires de sécurité et d'usage du gaz**

Les accidents dus aux installations de gaz, tout en restant peu nombreux, sont responsables d'un nombre important de victimes. La vétusté des installations, l'absence d'entretien des appareils et certains comportements imprudents sont des facteurs de risque : 98 % des accidents, fuites et explosions sont recensés dans les installations intérieures.

Les intoxications oxycarbonées et les explosions font un grand nombre de victimes qui décèdent ou gardent des séquelles et handicaps à long terme.

#### QUELS SONT LES MOYENS DE PRÉVENTION DES ACCIDENTS LIÉS AUX INSTALLATIONS INTÉRIEURES DE GAZ ?

Pour prévenir les accidents liés aux installations intérieures de gaz, il est nécessaire d'observer quelques règles de base :

- ▶ Vérifier la date de péremption du tuyau flexible de votre cuisinière ou de votre bouteille de gaz et le remplacer avant, ou dès qu'il est fissuré ;
- ▶ Faire entretenir et contrôler régulièrement par un professionnel les appareils fonctionnant au gaz (chaque année pour les chaudières) ;
- ▶ Faire contrôler chaque année la vacuité des conduits de fumées (ramonage).

Mais il s'agit également d'être vigilant, des gestes simples doivent devenir des automatismes :

- ▶ Ne pas utiliser les produits aérosols ou les bouteilles de camping-gaz dans un espace confiné, près d'une source de chaleur ;
- ▶ Fermer le robinet d'alimentation de votre cuisinière après chaque usage ;
- ▶ Assurer une bonne ventilation de votre logement, ne pas obstruer les bouches d'aération ;
- ▶ Sensibiliser les enfants aux principales règles de sécurité des appareils à gaz.

#### QUELLE CONDUITE ADOPTER EN CAS D'ODEUR OU DE FUITE DE GAZ ?

En cas d'odeur de gaz, il faut tout d'abord supprimer la cause et ventiler :

- ▶ Fermer le robinet d'arrivée générale du gaz ainsi que tous les robinets d'alimentation de vos appareils ;
- ▶ Ouvrir portes et fenêtres pour aérer votre domicile.

Ensuite, il faut éviter tout risque d'étincelle qui entraînerait une explosion :

- ▶ Ne pas fumer ;
- ▶ Ne pas allumer la lumière, ne pas toucher aux interrupteurs ni aux disjoncteurs ;
- ▶ Ne mettre en marche aucun appareil ;
- ▶ Ne pas téléphoner de chez vous, que ce soit avec un téléphone fixe ou un mobile ;
- ▶ Prendre les escaliers plutôt que l'ascenseur ;
- ▶ Une fois à l'extérieur, prévenir votre plombier/chauffagiste et, en cas de fuite importante, les pompiers (faites le 18).

#### QUELLES SONT LES OBLIGATIONS RÉGLEMENTAIRES LORSQUE L'ON MODIFIE L'INSTALLATION DE GAZ ?

Tous les travaux réalisés sur l'installation de gaz du logement, y compris les remplacements d'appareils, doivent faire l'objet de l'établissement d'un certificat de conformité modèle 2, conformément à l'arrêté du 23 février 2018 modifié. Seules les exceptions mentionnées au 4° de l'article 21 de cet arrêté dispensent de cette obligation, notamment les modifications considérées comme mineures au sens du guide général « Installations de gaz » mentionné à l'annexe 1 de cet arrêté.

Cette obligation est valable pour toutes les modifications ultérieures, que les travaux soient en lien avec la réparation des éventuelles anomalies constatées lors du présent diagnostic ou pas.

#### QUELLES AIDES POUR L'AMÉLIORATION DE LA SÉCURITÉ DANS LES BÂTIMENTS EXISTANTS ?

Une subvention de l'ANAH peut être accordée aux propriétaires bailleurs et aux propriétaires occupants (sous conditions notamment de ressources) pour la réalisation de travaux d'aménagement et d'équipement relatifs à la sécurité des personnes (notamment pour la mise en conformité des installations électriques ou de gaz).

Pour plus d'informations : [www.anah.fr](http://www.anah.fr)

## Planche photographique



Installation n°1 (Gaz naturel) (dans Maison individuelle Rez de chaussée Salle d'eau)



Appareil n°1 (Chaudière mixte) sur installation n°1 (dans Maison individuelle Rez de chaussée Salle d'eau)



Appareil n°2 (Table de cuisson) sur installation n°1 (dans Maison individuelle Rez de chaussée Cuisine)



## Attestation d'assurance

RESPONSABILITE CIVILE ENTREPRISE



ATTESTATION

AXA France IARD, atteste que :  
 CAP-ZEN  
 Monsieur Joseph GRELLIER  
 37 avenue Oudinot  
 94340 JOINVILLE LE PONT

Bénéficiaire du contrat n° 10755853504 souscrit par AGENDA France garantissant les conséquences pécuniaires de la Responsabilité Civile pouvant lui incomber du fait de l'exercice des activités garanties par ce contrat.

Ce contrat a pour objet de :

- Satisfaire aux obligations édictées par l'ordonnance n° 2005 - 655 du 8 juin 2005 et son décret d'application n° 2006 - 1114 du 5 septembre 2006, codifié aux articles R 271- 1 à R 212- 4 et L 271- 4 à L 271-6 du Code de la construction et de l'habitation, ainsi que ses textes subséquents ;
- Garantir l'Assuré contre les conséquences pécuniaires de la responsabilité civile professionnelle qu'il peut encourir à l'égard d'autrui du fait des activités, telles que déclarées aux Dispositions Particulières, à savoir :

Sont couvertes les activités suivantes, sous réserve que les compétences de l'assuré, personne physique ou que les compétences de ses diagnostiqueurs salariés aient été certifiées par un organisme accrédité, lorsque la réglementation l'exige, et ce pour l'ensemble des diagnostics réalisés :

Repérage listes A et B, constitution de DAPP et de DTA, évaluation périodique de l'état de conservation des matériaux et produits contenant de l'amiante, sauf dans les immeubles de grande hauteur (IGH), les établissements recevant du public (ERP) des catégories 1 à 4, les immeubles de travail hébergeant plus de 300 personnes et les bâtiments industriels. (Amiante sans mention)  
 Constat de risque d'exposition au plomb (CREP), parties privatives et parties communes  
 Repérage de plomb avant travaux  
 Etat de l'installation intérieure d'électricité, parties privatives et parties communes  
 Etat de l'installation intérieure de gaz  
 Diagnostic termites avant vente, parties privatives et parties communes  
 Repérage de termites avant travaux  
 Etat parasitaire - Diagnostic Mérule  
 Diagnostic de performance énergétique (DPE) tous types de bâtiments  
 Diagnostic de performance énergétique (DPE) avant et après travaux  
 Réalisation des attestations de prise en compte de la réglementation thermique pour les maisons individuelles ou accolées  
 Conseil et Étude en rénovation énergétique sans mise en oeuvre des préconisations  
 Audit énergétique réglementaire de bâtiments ne comportant qu'un seul logement  
 Réalisation de bilans thermiques : thermographie infrarouge  
 Mesurage loi Carrez  
 Mesurage surface habitable - Relevé de surfaces  
 Plans et croquis à l'exclusion de toute activité de conception  
 Relevé de cotes pour la réalisation de plans d'évacuation et constat visuel de présence ou non de portes coupe-feu dans les immeubles d'habitation  
 Fiche de renseignement immeuble PERVAL / Bien  
 Etat des lieux locatif  
 Constat logement décent  
 Prêt conventionné - Prêt à taux zéro - Normes d'habitabilité  
 Détermination de la concentration en plomb dans l'eau des canalisations  
 Installation de détecteurs de fumée  
 Diagnostic télétravail  
 Diagnostic de performance numérique  
 Attestation d'exposition des formations argileuses au phénomène de mouvement de terrain différentiel  
 État des nuisances sonores aériennes (ENSA)  
 Etat des risques et pollutions (ERP)  
 Constat sécurité piscine  
 Millèmes de copropriété, tantièmes de charges

**Garantie RC Professionnelle : 3 000 000 € par sinistre et par année d'assurance et par Cabinet.**

La présente attestation ne peut engager l'Assureur au-delà des limites et conditions du contrat auquel elle se réfère.

Sa validité cesse pour les risques situés à l'Étranger dès lors que l'assurance de ces derniers doit être souscrite conformément à la Législation Locale auprès d'Assureurs agréés dans la nation considérée.

La présente attestation est valable pour la période du 1<sup>er</sup> avril 2023 au 1<sup>er</sup> janvier 2024, sous réserve du paiement de la prime et des possibilités de suspension ou de résiliation en cours d'année d'assurance pour les cas prévus par le Code des Assurances ou le contrat.

Etablie à PARIS LA DEFENSE, le 14 mars 2023, pour la Société AXA

Wille Toevan Waarden France  
 www.axa.fr  
 33 1 41 43 30 03  
 33 1 41 43 30 03

**AXA France IARD SA**

Société anonyme au capital de 314 799 030 Euros  
 Siège social : 313, Terrasses de l'Arche - 92727 Nanterre Cedex 722 057 460 R.C.S. Nanterre  
 Entreprise régie par le Code des assurances - TVA Intracommunautaire n° FR 14 722 057 460  
 Opérations d'assurances exonérées de TVA - art. 261-C CGI - sauf pour les garanties portées par AXA Assistance

1/1

## Certifications



La certification  
**QUALIXPERT**  
des diagnosticiens

**Certificat N° C3036**

**Monsieur Joseph GRELLIER**

**Certifié dans le cadre du processus de certification PR04 consultable sur [www.qualixpert.com](http://www.qualixpert.com) conformément à l'ordonnance 2005-655 titre III du 8 juin 2005 et au décret 2006-1114 du 05 septembre 2006.**

**dans le(s) domaine(s) suivant(s) :**



**cofrac**  
CERTIFICATION DE PERSONNES  
ACCREDITATION N° 4-0084  
PORTEE DISPONIBLE SUR [WWW.COFRAC.FR](http://WWW.COFRAC.FR)

<b>Amiante sans mention</b>	<b>Certificat valable</b>	Arrêté du 25 juillet 2016 définissant les critères de certification des compétences des personnes physiques opérateurs de repérages, d'évaluation périodique de l'état de conservation des matériaux et produits contenant de l'amiante, et d'examen visuel après travaux dans les immeubles bâtis et les critères d'accréditation des organismes de certification.
	Du <b>15/07/2019</b>	
	au <b>14/07/2024</b>	
<b>Etat des installations intérieures d'électricité</b>	<b>Certificat valable</b>	Arrêté du 8 juillet 2008 modifié définissant les critères de certification des compétences des personnes physiques réalisant l'état de l'installation intérieure d'électricité et les critères d'accréditation des organismes de certification.
	Du <b>17/07/2019</b>	
	au <b>16/07/2024</b>	
<b>Etat des installations intérieures de gaz</b>	<b>Certificat valable</b>	Arrêté du 06 avril 2007 modifié définissant les critères de certification des compétences des personnes physiques réalisant l'état de l'installation intérieure de gaz et les critères d'accréditation des organismes de certification.
	Du <b>16/07/2019</b>	
	au <b>15/07/2024</b>	
<b>Diagnostic de performance énergétique tous types de bâtiments</b>	<b>Certificat valable</b>	Arrêté du 16 octobre 2006 modifié définissant les critères de certification des compétences des personnes physiques réalisant le diagnostic de performance énergétique ou l'attestation de prise en compte de la réglementation thermique, et les critères d'accréditation des organismes de certification.
	Du <b>17/07/2019</b>	
	au <b>16/07/2024</b>	
<b>Constat de risque d'exposition au plomb</b>	<b>Certificat valable</b>	Arrêté du 21 novembre 2006 modifié définissant les critères de certification des compétences des personnes physiques opérateurs des constats de risque d'exposition au plomb, des diagnostics du risque d'intoxication par le plomb des peintures ou des contrôles après travaux en présence de plomb, et les critères d'accréditation des organismes de certification.
	Du <b>15/07/2019</b>	
	au <b>14/07/2024</b>	
<b>Etat relatif à la présence de termites dans le bâtiment mention France Métropolitaine</b>	<b>Certificat valable</b>	Arrêté du 30 octobre 2006 modifié définissant les critères de certification des compétences des personnes physiques réalisant l'état relatif à la présence de termites dans le bâtiment et les critères d'accréditation des organismes de certification.
	Du <b>16/07/2019</b>	
	au <b>15/07/2024</b>	

**Date d'établissement le jeudi 25 avril 2019**

**Marjorie ALBERT**  
Directrice Administrative

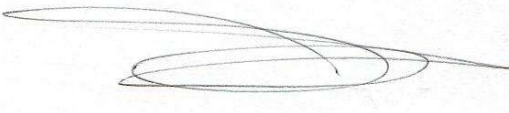

*Une certification peut être suspendue, modifiée ou retirée à tout moment.  
Pour une utilisation appropriée de ce certificat, la portée des certifications et leurs validités doivent être vérifiées sur le site internet de LCC QUALIXPERT [www.qualixpert.com](http://www.qualixpert.com).*

Tel : 05 63 73 06 13 - Fax : 05 63 73 32 87 - [www.qualixpert.com](http://www.qualixpert.com)  
F09 Certification de compétence version M 250119  
sarl au capital de 8000 euros - APE 7120B - RCS Castres SIRET 493 037 832 00018

## Attestation d'indépendance

« Je soussigné Joseph GRELLIER, Gérant du Cabinet AGENDA, atteste sur l'honneur, conformément aux articles L271-6 et R271-3 du Code de la Construction et de l'Habitation :

- Disposer des moyens en matériel et en personnel nécessaires aux prestations ;
- Que les personnes chargées de la réalisation des états, constats et diagnostics disposent des moyens et des certifications requises leur permettant de mener à bien leur mission ;
- Avoir souscrit une assurance permettant de couvrir les conséquences d'un engagement de notre responsabilité en raison de nos interventions ;
- N'avoir aucun lien de nature à porter atteinte à notre impartialité et à notre indépendance, ni avec le propriétaire ou son mandataire qui fait appel à nous, ni avec une entreprise pouvant réaliser des travaux sur les ouvrages, installations ou équipements pour lesquels il nous est demandé de réaliser la présente mission, et notamment :
  - N'accorder, directement ou indirectement, à l'entité visée à l'article 1er de la loi n° 70-9 du 2 janvier 1970 qui intervient pour la vente ou la location du bien objet de la présente mission, aucun avantage ni rétribution, sous quelque forme que ce soit ;
  - Ne recevoir, directement ou indirectement, de la part d'une entreprise pouvant réaliser des travaux sur les ouvrages, installations ou équipements sur lesquels porte la présente mission, aucun avantage ni rétribution, sous quelque forme que ce soit. »



Ce document vous permet de savoir si votre logement est économe en énergie et préserve le climat. Il vous donne également des pistes pour améliorer ses performances et réduire vos factures. *Pour en savoir plus* : <https://www.ecologie.gouv.fr/diagnostic-performance-energetique-dpe>



Adresse : **58 RUE DES PLATANES**  
**94500 CHAMPIGNY SUR MARNE**

Type de bien : Maison Individuelle  
Année de construction : Avant 1948  
Surface habitable : **66.36 m<sup>2</sup>**

Propriétaire : BRONEER  
Adresse : 58 RUE DES PLATANES 94500 CHAMPIGNY SUR MARNE

## Performance énergétique et climatique

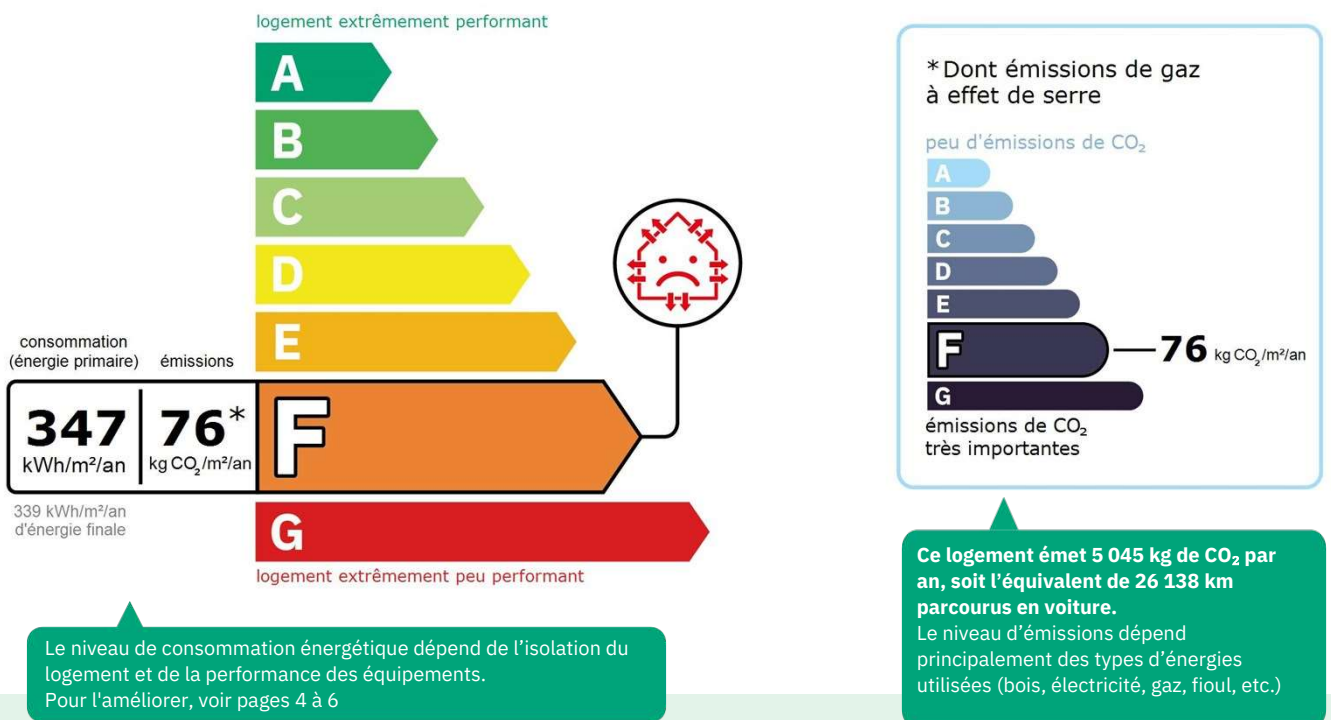

## Estimation des coûts annuels d'énergie du logement

Les coûts sont estimés en fonction des caractéristiques de votre logement et pour une utilisation standard sur 5 usages (chauffage, eau chaude sanitaire, climatisation, éclairage, auxiliaires) voir p.3 pour voir les détails par poste.



entre **1 510 €** et **2 080 €** par an

Prix moyens des énergies indexés au 1er janvier 2021 (abonnements compris)

**Comment réduire ma facture d'énergie ?** Voir p. 3

### Informations diagnostiqueur

**CABINET CAP-ZEN AGENDA 94 EST**  
37 avenue Oudinot  
94340 JOINVILLE LE PONT  
tel : 01 48 83 16 50

Diagnosticteur : JOSEPH GRELLIER  
Email : [joseph.grellier@cap-zen.com](mailto:joseph.grellier@cap-zen.com)  
N° de certification : C3036  
Organisme de certification : LCC Qualixpert



À l'attention du propriétaire du bien au moment de la réalisation du DPE : Dans le cadre du Règlement général sur la protection des données (RGPD), l'Ademe vous informe que vos données personnelles (Nom-Prénom-Adresse) sont stockées dans la base de données de l'observatoire DPE à des fins de contrôles ou en cas de contestations ou de procédures judiciaires. Ces données sont stockées jusqu'à la date de fin de validité du DPE. Vous disposez d'un droit d'accès, de rectification, de portabilité, d'effacement ou une limitation du traitement de ces données. Si vous souhaitez faire valoir votre droit, veuillez nous contacter à l'adresse mail indiquée à la page « Contacts » de l'Observatoire DPE (<https://observatoire-dpe.ademe.fr/>).

### Schéma des déperditions de chaleur

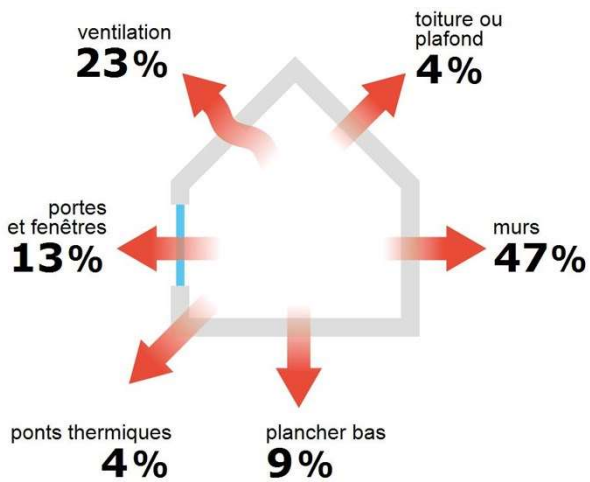

### Performance de l'isolation



### Système de ventilation en place



Ventilation par ouverture des fenêtres

### Confort d'été (hors climatisation)\*

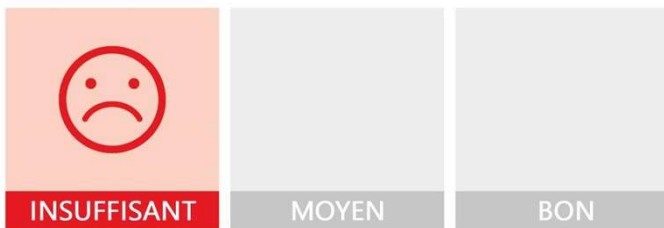

Les caractéristiques de votre logement améliorant le confort d'été :



bonne inertie du logement



logement traversant



toiture isolée

Pour améliorer le confort d'été :



Équipez les fenêtres de votre logement de volets extérieurs ou brise-soleil.

### Production d'énergies renouvelables

Ce logement n'est pas encore équipé de systèmes de production d'énergie renouvelable.

Diverses solutions existent :



pompe à chaleur



chauffe-eau thermodynamique



panneaux solaires photovoltaïques



panneaux solaires thermiques



géothermie

















réseau de chaleur ou de froid vertueux



chauffage au bois

\*Le niveau de confort d'été présenté ici s'appuie uniquement sur les caractéristiques de votre logement (la localisation n'est pas prise en compte).

## Montants et consommations annuels d'énergie

Usage	Consommation d'énergie (en kWh énergie primaire)		Frais annuels d'énergie (fourchette d'estimation*)	Répartition des dépenses
 chauffage	 Gaz Naturel	20 319 (20 319 é.f.)	entre 1 300 € et 1 770 €	 85 %
 eau chaude	 Gaz Naturel	1 784 (1 784 é.f.)	entre 110 € et 160 €	 8 %
 refroidissement				 0 %
 éclairage	 Electrique	288 (125 é.f.)	entre 30 € et 50 €	 2 %
 auxiliaires	 Electrique	667 (290 é.f.)	entre 70 € et 100 €	 5 %
<b>énergie totale pour les usages recensés :</b>		<b>23 058 kWh</b> (22 518 kWh é.f.)	entre <b>1 510 €</b> et <b>2 080 €</b> par an	

Pour rester dans cette fourchette d'estimation, voir les recommandations d'usage ci-dessous

Conventionnellement, ces chiffres sont donnés pour une température de chauffage de 19° réduite à 16° la nuit ou en cas d'absence du domicile, une climatisation réglée à 28° (si présence de clim), et une consommation d'eau chaude de 94ℓ par jour.

▲ Seules les consommations d'énergie nécessaires au chauffage, à la climatisation, à la production d'eau chaude sanitaire, à l'éclairage et aux auxiliaires (ventilateurs, pompes) sont prises en compte dans cette estimation. Les consommations liées aux autres usages (électroménager, appareils électroniques...) ne sont pas comptabilisées.

é.f. → énergie finale

Prix moyens des énergies indexés au 1er janvier 2021 (abonnements compris)

▲ Les factures réelles dépendront de nombreux facteurs : prix des énergies, météo de l'année (hiver froid ou doux...), nombre de personnes dans le logement et habitudes de vie, entretien des équipements....

## Recommandations d'usage pour votre logement

Quelques gestes simples pour maîtriser votre facture d'énergie :



## Température recommandée en hiver → 19°C

Chauffer à 19°C plutôt que 21°C, c'est -19% sur votre facture **soit -350€ par an**

## Astuces

- Diminuez le chauffage quand vous n'êtes pas là.
- Chauffez les chambres à 17° la nuit.



## Si climatisation, température recommandée en été → 28°C

## Astuces

- Fermez les fenêtres et volets la journée quand il fait chaud.
- Aérez votre logement la nuit.

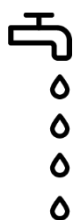

## Consommation recommandée → 94ℓ/jour d'eau chaude à 40°C

Estimation faite par rapport à la surface de votre logement (1-2 personnes). Une douche de 5 minute = environ 40ℓ

39ℓ consommés en moins par jour, c'est -23% sur votre facture **soit -41€ par an**

## Astuces

- Installez des mousseurs d'eau sur les robinets et un pommeau à faible débit sur la douche.
- Réduisez la durée des douches.







En savoir plus sur les bons réflexes d'économie d'énergie : [france-renov.gouv.fr](http://france-renov.gouv.fr)

Voir en annexe le descriptif détaillé du logement et de ses équipements

## Vue d'ensemble du logement





	description	isolation
 <b>Murs</b>	Mur en briques creuses d'épaisseur 18 cm non isolé donnant sur l'extérieur / Mur en blocs de béton creux d'épaisseur 23 cm avec isolation intérieure (4 cm) donnant sur l'extérieur / Mur en briques creuses d'épaisseur 18 cm avec isolation intérieure (4 cm) donnant sur l'extérieur / Mur en briques creuses d'épaisseur 18 cm non isolé donnant sur un local chauffé / Mur en blocs de béton creux d'épaisseur 23 cm avec isolation intérieure donnant sur un local chauffé / Murs en ossature bois avec remplissage tout venant d'épaisseur 10 cm avec isolation intérieure et répartie (10 cm) donnant sur l'extérieur	<b>insuffisante</b>
 <b>Plancher bas</b>	Plancher entre solives bois avec ou sans remplissage donnant sur un terre-plein avec isolation intrinsèque ou en sous-face (10 cm) Dalle béton non isolée donnant sur un terre-plein Dalle béton donnant sur un terre-plein avec isolation intrinsèque ou en sous-face (4 cm)	<b>insuffisante</b>
 <b>Toiture/plafond</b>	Plafond entre solives bois avec ou sans remplissage donnant sur l'extérieur (combles aménagés) avec isolation intérieure (18 cm) Plafond en bac acier donnant sur l'extérieur (combles aménagés) avec isolation extérieure (18 cm) Plafond en bac acier donnant sur l'extérieur (combles aménagés) avec isolation extérieure (10 cm)	<b>bonne</b>
 <b>Portes et fenêtres</b>	Fenêtres battantes bois, simple vitrage avec volets battants bois / Fenêtres battantes bois, simple vitrage / Fenêtres battantes bois, double vitrage avec lame d'argon 8 mm et volets battants bois / Fenêtres battantes bois, double vitrage avec lame d'argon 16 mm à isolation renforcée et volets battants bois / Fenêtres battantes bois, simple vitrage sans protection solaire / Fenêtres battantes bois, double vitrage avec lame d'argon 12 mm à isolation renforcée sans protection solaire / Fenêtres battantes bois, double vitrage avec lame d'argon 16 mm à isolation renforcée sans protection solaire / Fenêtres oscillantes pvc, double vitrage avec lame d'air 8 mm sans protection solaire / Fenêtres oscillantes bois, double vitrage avec lame d'air 6 mm sans protection solaire / Porte(s) bois avec moins de 30% de vitrage simple	<b>moyenne</b>

## Vue d'ensemble des équipements

	description
 <b>Chauffage</b>	Chaudière individuelle gaz basse température installée entre 2001 et 2015. Emetteur(s): radiateur bitube sans robinet thermostatique
 <b>Eau chaude sanitaire</b>	Combiné au système de chauffage
 <b>Climatisation</b>	Néant
 <b>Ventilation</b>	Ventilation par ouverture des fenêtres
 <b>Pilotage</b>	Sans système d'intermittence

## Recommandations de gestion et d'entretien des équipements

Pour maîtriser vos consommations d'énergie, la bonne gestion et l'entretien régulier des équipements de votre logement sont essentiels.

	type d'entretien
 <b>Eclairage</b>	Eteindre les lumières lorsque personne n'utilise la pièce.
 <b>Isolation</b>	Faire vérifier les isolants et les compléter tous les 20 ans.
 <b>Radiateur</b>	Laisser les robinets thermostatiques en position ouverte en fin de saison de chauffe. Ne jamais placer un meuble devant un émetteur de chaleur. Purger les radiateurs s'il y a de l'air.
 <b>Ventilation</b>	Veiller à ouvrir les fenêtres de chaque pièce très régulièrement

## Recommandations d'amélioration de la performance



Des travaux peuvent vous permettre d'améliorer significativement l'efficacité énergétique de votre logement et ainsi de faire des économies d'énergie, d'améliorer son confort, de le valoriser et de le rendre plus écologique. Le pack ① de travaux vous permet de réaliser les travaux prioritaires, et le pack ② d'aller vers un logement très performant.







Si vous en avez la possibilité, il est plus efficace et rentable de procéder à une rénovation globale de votre logement (voir packs de travaux ① + ② ci-dessous). La rénovation performante par étapes est aussi une alternative possible (réalisation du pack ① avant le pack ②). Faites-vous accompagner par un professionnel compétent (bureau d'études, architecte, entreprise générale de travaux, groupement d'artisans...) pour préciser votre projet et coordonner vos travaux.

## 1

## Les travaux essentiels



Montant estimé : 13700 à 20500€

Lot	Description	Performance recommandée
 Mur	Isolation des murs par l'extérieur. Si un ravalement de façade est prévu, effectuer une isolation par l'extérieur avec des retours d'isolants au niveau des tableaux des baies quand cela est possible. <b>⚠ Travaux pouvant nécessiter une autorisation d'urbanisme</b>	$R > 4,5 \text{ m}^2 \cdot \text{K/W}$
 Plafond	Isolation des plafonds par l'extérieur.	$R > 7,5 \text{ m}^2 \cdot \text{K/W}$
 Plancher	Isolation des planchers sous chape flottante. Avant d'isoler un plancher, vérifier qu'il ne présente aucune trace d'humidité.	$R > 3,5 \text{ m}^2 \cdot \text{K/W}$
 Chauffage	Mettre à jour le système d'intermittence / régulation (programmeur, robinets thermostatique, isolation réseau)	
 Eau chaude sanitaire	Système actualisé en même temps que le chauffage	

## 2

## Les travaux à envisager

Montant estimé : 14600 à 21900€

Lot	Description	Performance recommandée
 Portes et fenêtres	Remplacer les fenêtres par des fenêtres double vitrage à isolation renforcée. Remplacer les portes par des menuiseries plus performantes. <b>⚠ Travaux pouvant nécessiter une autorisation d'urbanisme</b>	$U_w = 1,3 \text{ W/m}^2 \cdot \text{K}$ , $S_w = 0,42$ $U_w = 1,3 \text{ W/m}^2 \cdot \text{K}$
 Chauffage	Remplacer le système de chauffage par une pompe à chaleur air/eau double service chauffage et ECS.	SCOP = 4
 Eau chaude sanitaire	Système actualisé en même temps que le chauffage	COP = 4

## Commentaires :

Néant

Recommandations d'amélioration de la performance (suite)

Évolution de la performance après travaux

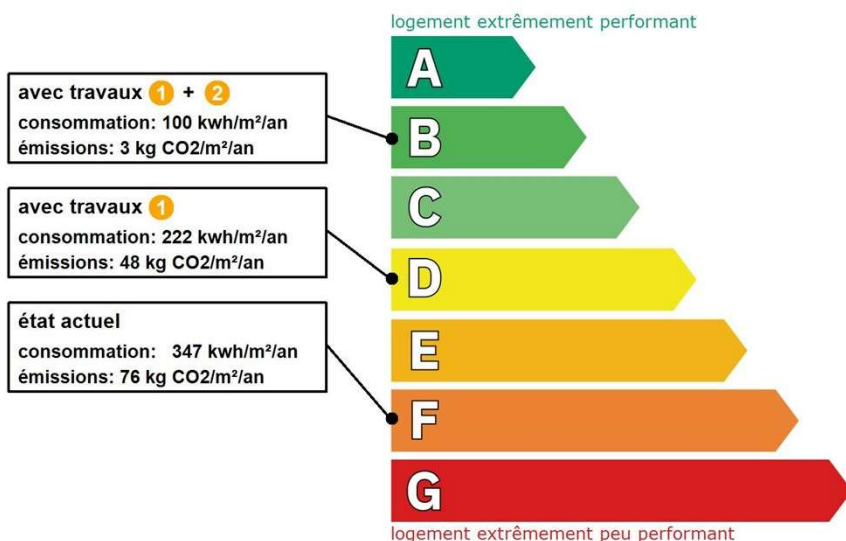

Dont émissions de gaz à effet de serre

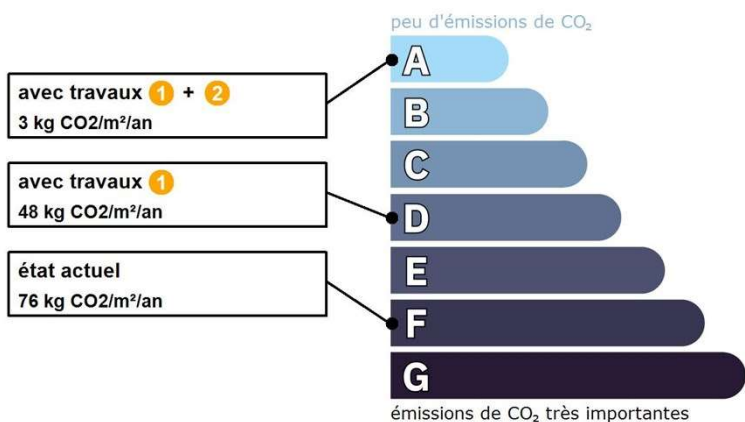

Préparez votre projet !

Contactez le conseiller France Rénov' le plus proche de chez vous, pour des conseils gratuits et indépendants sur vos choix de travaux et d'artisans :

<https://france-renov.gouv.fr/espaces-conseil-fr>

ou 0808 800 700 (prix d'un appel local)

Vous pouvez bénéficier d'aides, de primes et de subventions pour vos travaux :

<https://france-renov.gouv.fr/aides>



Pour répondre à l'urgence climatique et environnementale, la France s'est fixée pour objectif d'ici 2050 de rénover l'ensemble des logements à un haut niveau de performance énergétique.

À court terme, la priorité est donnée à la suppression des énergies fortement émettrices de gaz à effet de serre (fioul, charbon) et à l'éradication des «passoires énergétiques» d'ici 2028.

## Fiche technique du logement

Cette fiche liste les caractéristiques techniques du bien diagnostiqué renseignées par le diagnostiqueur pour obtenir les résultats présentés dans ce document. En cas de problème, contactez la personne ayant réalisé ce document ou l'organisme certificateur qui l'a certifiée (diagnostiqueurs.din.developpement-durable.gouv.fr).

Le présent rapport est établi par une personne dont les compétences sont certifiées par :  
LCC Qualixpert 17 rue Borrel 81100 CASTRES (détail sur [www.info-certif.fr](http://www.info-certif.fr))

Référence du logiciel validé : **LICIEL Diagnostics v4 [Moteur TribuEnergie: 1.4.25.1]**

Justificatifs fournis pour établir le DPE :

Référence du DPE : **2023-09-215**

**Néant**

Date de visite du bien : **08/09/2023**

Invariant fiscal du logement : **N/A**

Référence de la parcelle cadastrale : **Section cadastrale DM, Parcelle(s) n° 83**

Méthode de calcul utilisée pour l'établissement du DPE : **3CL-DPE 2021**

Numéro d'immatriculation de la copropriété : **N/A**













### Explications personnalisées sur les éléments pouvant amener à des différences entre les consommations estimées et les consommations réelles :

Les consommations de ce DPE sont calculées pour des conditions d'usage fixées (on considère que les occupants les utilisent suivant des conditions standard), et pour des conditions climatiques moyennes du lieu. Il peut donc apparaître des divergences importantes entre les factures d'énergie que vous payez et la consommation conventionnelle pour plusieurs raisons : suivant la rigueur de l'hiver ou le comportement réellement constaté des occupants, qui peuvent s'écarter fortement de celui choisi dans les conditions standard et également les frais d'énergie qui font intervenir des valeurs qui varient sensiblement dans le temps. Ce DPE utilise des valeurs qui reflètent les prix moyens des énergies que l'Observatoire de l'Énergie constate au niveau national et donc peut s'écarter du prix de votre abonnement. De plus, ce DPE a été réalisé selon une modélisation 3CL (définie par arrêté) qui est sujette à des modifications dans le temps qui peuvent également faire évoluer les résultats.















































## Généralités













































Donnée d'entrée	Origine de la donnée	Valeur renseignée
Département	 Observé / mesuré	94 Val de Marne
Altitude	 Donnée en ligne	99 m
Type de bien	 Observé / mesuré	Maison Individuelle
Année de construction	 Estimé	Avant 1948
Surface habitable du logement	 Observé / mesuré	66,36 m <sup>2</sup>
Nombre de niveaux du logement	 Observé / mesuré	1
Hauteur moyenne sous plafond	 Observé / mesuré	2,5 m















































## Enveloppe

























Donnée d'entrée	Origine de la donnée	Valeur renseignée
<b>Mur 1 Nord Maison</b>	Surface du mur	 Observé / mesuré 17,26 m <sup>2</sup>
	Type de local adjacent	 Observé / mesuré l'extérieur
	Matériau mur	 Observé / mesuré Mur en briques creuses
	Epaisseur mur	 Observé / mesuré 18 cm
	Isolation	 Observé / mesuré non
<b>Mur 1 Nord SDE</b>	Surface du mur	 Observé / mesuré 6,37 m <sup>2</sup>
	Type de local adjacent	 Observé / mesuré l'extérieur
	Matériau mur	 Observé / mesuré Mur en briques creuses
	Epaisseur mur	 Observé / mesuré 18 cm
	Isolation	 Observé / mesuré oui
<b>Mur 1 Sud Maison extérieur</b>	Epaisseur isolant	 Observé / mesuré 4 cm
	Surface du mur	 Observé / mesuré 13 m <sup>2</sup>
	Type de local adjacent	 Observé / mesuré l'extérieur

























	Matériau mur	 Observé / mesuré	Mur en briques creuses
	Epaisseur mur	 Observé / mesuré	18 cm
	Isolation	 Observé / mesuré	non
<b>Mur 1 Sud Maison mitoyen</b>	Surface du mur	 Observé / mesuré	5 m <sup>2</sup>
	Type de local adjacent	 Observé / mesuré	un local chauffé
	Matériau mur	 Observé / mesuré	Mur en briques creuses
	Epaisseur mur	 Observé / mesuré	18 cm
	Isolation	 Observé / mesuré	non
<b>Mur 2 Nord chambre</b>	Surface du mur	 Observé / mesuré	13,48 m <sup>2</sup>
	Type de local adjacent	 Observé / mesuré	l'extérieur
	Matériau mur	 Observé / mesuré	Mur en blocs de béton creux
	Epaisseur mur	 Observé / mesuré	23 cm
	Isolation	 Observé / mesuré	oui
	Epaisseur isolant	 Observé / mesuré	4 cm
<b>Mur 2 Sud chambre mitoyen</b>	Surface du mur	 Observé / mesuré	5 m <sup>2</sup>
	Type de local adjacent	 Observé / mesuré	un local chauffé
	Matériau mur	 Observé / mesuré	Mur en blocs de béton creux
	Epaisseur mur	 Observé / mesuré	23 cm
	Isolation	 Observé / mesuré	oui
	Epaisseur isolant	 Observé / mesuré	4 cm
<b>Mur 2 Sud chambre sur l'extérieur</b>	Surface du mur	 Observé / mesuré	14 m <sup>2</sup>
	Type de local adjacent	 Observé / mesuré	l'extérieur
	Matériau mur	 Observé / mesuré	Mur en blocs de béton creux
	Epaisseur mur	 Observé / mesuré	23 cm
	Isolation	 Observé / mesuré	oui
	Epaisseur isolant	 Observé / mesuré	4 cm
<b>Mur 5 Sud SDE</b>	Surface du mur	 Observé / mesuré	7,6 m <sup>2</sup>
	Type de local adjacent	 Observé / mesuré	l'extérieur
	Matériau mur	 Observé / mesuré	Mur en briques creuses
	Epaisseur mur	 Observé / mesuré	18 cm
	Isolation	 Observé / mesuré	oui
	Epaisseur isolant	 Observé / mesuré	4 cm
<b>Mur 9 Est chambre</b>	Surface du mur	 Observé / mesuré	4,8 m <sup>2</sup>
	Type de local adjacent	 Observé / mesuré	l'extérieur
	Matériau mur	 Observé / mesuré	Murs en ossature bois avec remplissage tout venant
	Epaisseur mur	 Observé / mesuré	10 cm
	Isolation	 Observé / mesuré	oui
	Epaisseur isolant	 Observé / mesuré	10 cm
<b>Mur 9 Est Maison</b>	Surface du mur	 Observé / mesuré	9,78 m <sup>2</sup>
	Type de local adjacent	 Observé / mesuré	l'extérieur
	Matériau mur	 Observé / mesuré	Mur en briques creuses
	Epaisseur mur	 Observé / mesuré	18 cm
	Isolation	 Observé / mesuré	non
<b>Mur 9 Ouest</b>	Surface du mur	 Observé / mesuré	15,73 m <sup>2</sup>
	Type de local adjacent	 Observé / mesuré	l'extérieur
	Matériau mur	 Observé / mesuré	Mur en briques creuses
	Epaisseur mur	 Observé / mesuré	18 cm
	Isolation	 Observé / mesuré	non



<b>Plancher chambre</b>	Surface de plancher bas		Observé / mesuré	20,4 m <sup>2</sup>
	Type de local adjacent		Observé / mesuré	un terre-plein
	Etat isolation des parois Aue		Observé / mesuré	non isolé
	Périmètre plancher bâtiment déperditif		Observé / mesuré	58 m
	Surface plancher bâtiment déperditif		Observé / mesuré	20.4 m <sup>2</sup>
	Type de pb		Observé / mesuré	Plancher entre solives bois avec ou sans remplissage
	Isolation: oui / non / inconnue		Observé / mesuré	oui
	Epaisseur isolant		Observé / mesuré	10 cm
<b>Plancher couloir, WC, SDE</b>	Surface de plancher bas		Observé / mesuré	9,4 m <sup>2</sup>
	Type de local adjacent		Observé / mesuré	un terre-plein
	Etat isolation des parois Aue		Observé / mesuré	non isolé
	Périmètre plancher bâtiment déperditif		Observé / mesuré	58 m
	Surface plancher bâtiment déperditif		Observé / mesuré	20.4 m <sup>2</sup>
	Type de pb		Observé / mesuré	Dalle béton
	Isolation: oui / non / inconnue		Observé / mesuré	oui
	Epaisseur isolant		Observé / mesuré	4 cm
<b>Plancher maison</b>	Surface de plancher bas		Observé / mesuré	28,4 m <sup>2</sup>
	Type de local adjacent		Observé / mesuré	un terre-plein
	Etat isolation des parois Aue		Observé / mesuré	non isolé
	Périmètre plancher bâtiment déperditif		Observé / mesuré	58 m
	Surface plancher bâtiment déperditif		Observé / mesuré	20.4 m <sup>2</sup>
	Type de pb		Observé / mesuré	Dalle béton
	Isolation: oui / non / inconnue		Observé / mesuré	non
<b>Plancher sam</b>	Surface de plancher bas		Observé / mesuré	9,4 m <sup>2</sup>
	Type de local adjacent		Observé / mesuré	un terre-plein
	Etat isolation des parois Aue		Observé / mesuré	non isolé
	Périmètre plancher bâtiment déperditif		Observé / mesuré	58 m
	Surface plancher bâtiment déperditif		Observé / mesuré	20.4 m <sup>2</sup>
	Type de pb		Observé / mesuré	Plancher entre solives bois avec ou sans remplissage
	Isolation: oui / non / inconnue		Observé / mesuré	oui
	Epaisseur isolant		Observé / mesuré	10 cm
<b>Plafond chambre</b>	Surface de plancher haut		Observé / mesuré	20,4 m <sup>2</sup>
	Type de local adjacent		Observé / mesuré	l'extérieur (combles aménagés)
	Type de ph		Observé / mesuré	Plafond en bac acier
	Isolation		Observé / mesuré	oui
	Epaisseur isolant		Observé / mesuré	18 cm
<b>Plafond maison</b>	Surface de plancher haut		Observé / mesuré	38,4 m <sup>2</sup>
	Type de local adjacent		Observé / mesuré	l'extérieur (combles aménagés)
	Type de ph		Observé / mesuré	Plafond entre solives bois avec ou sans remplissage
	Isolation		Observé / mesuré	oui
	Epaisseur isolant		Observé / mesuré	18 cm
<b>Plafond WC et SDE</b>	Surface de plancher haut		Observé / mesuré	7,94 m <sup>2</sup>
	Type de local adjacent		Observé / mesuré	l'extérieur (combles aménagés)
	Type de ph		Observé / mesuré	Plafond en bac acier
	Isolation		Observé / mesuré	oui
	Epaisseur isolant		Observé / mesuré	10 cm
<b>Fenêtres chambre 1</b>	Surface de baies		Observé / mesuré	1,01 m <sup>2</sup>

	Placement	 Observé / mesuré	Mur 2 Nord chambre	
	Orientation des baies	 Observé / mesuré	Nord	
	Inclinaison vitrage	 Observé / mesuré	vertical	
	Type ouverture	 Observé / mesuré	Fenêtres battantes	
	Type menuiserie	 Observé / mesuré	Bois	
	Présence de joints d'étanchéité	 Observé / mesuré	non	
	Type de vitrage	 Observé / mesuré	double vitrage	
	Epaisseur lame air	 Observé / mesuré	8 mm	
	Présence couche peu émissive	 Observé / mesuré	non	
	Gaz de remplissage	 Observé / mesuré	Argon / Krypton	
	Positionnement de la menuiserie	 Observé / mesuré	au nu intérieur	
	Largeur du dormant menuiserie	 Observé / mesuré	Lp: 5 cm	
	Type volets	 Observé / mesuré	Volets battants bois (tablier < 22mm)	
	Type de masques proches	 Observé / mesuré	Absence de masque proche	
	Type de masques lointains	 Observé / mesuré	Absence de masque lointain	
	Surface de baies	 Observé / mesuré	1,01 m <sup>2</sup>	
<b>Fenêtres chambre 2a</b>	Placement	 Observé / mesuré	Mur 2 Nord chambre	
	Orientation des baies	 Observé / mesuré	Nord	
	Inclinaison vitrage	 Observé / mesuré	vertical	
	Type ouverture	 Observé / mesuré	Fenêtres battantes	
	Type menuiserie	 Observé / mesuré	Bois	
	Présence de joints d'étanchéité	 Observé / mesuré	non	
	Type de vitrage	 Observé / mesuré	double vitrage	
	Epaisseur lame air	 Observé / mesuré	8 mm	
	Présence couche peu émissive	 Observé / mesuré	non	
	Gaz de remplissage	 Observé / mesuré	Argon / Krypton	
	Positionnement de la menuiserie	 Observé / mesuré	au nu intérieur	
	Largeur du dormant menuiserie	 Observé / mesuré	Lp: 5 cm	
	Type volets	 Observé / mesuré	Volets battants bois (tablier < 22mm)	
	Type de masques proches	 Observé / mesuré	Absence de masque proche	
	Type de masques lointains	 Observé / mesuré	Absence de masque lointain	
	<b>Fenêtres chambre 2b</b>	Surface de baies	 Observé / mesuré	1,5 m <sup>2</sup>
		Placement	 Observé / mesuré	Mur 2 Nord chambre
Orientation des baies		 Observé / mesuré	Nord	
Inclinaison vitrage		 Observé / mesuré	vertical	
Type ouverture		 Observé / mesuré	Fenêtres battantes	
Type menuiserie		 Observé / mesuré	Bois	
Présence de joints d'étanchéité		 Observé / mesuré	non	
Type de vitrage		 Observé / mesuré	double vitrage	
Epaisseur lame air		 Observé / mesuré	16 mm	
Présence couche peu émissive		 Observé / mesuré	oui	
Gaz de remplissage		 Observé / mesuré	Argon / Krypton	
Positionnement de la menuiserie		 Observé / mesuré	au nu intérieur	
Largeur du dormant menuiserie		 Observé / mesuré	Lp: 5 cm	
Type volets		 Observé / mesuré	Volets battants bois (tablier < 22mm)	
Type de masques proches		 Observé / mesuré	Absence de masque proche	
Type de masques lointains	 Observé / mesuré	Absence de masque lointain		















<b>Fenêtres chambre 3</b>	Surface de baies	 Observé / mesuré	1,21 m²
	Placement	 Observé / mesuré	Mur 9 Ouest
	Orientation des baies	 Observé / mesuré	Ouest
	Inclinaison vitrage	 Observé / mesuré	vertical
	Type ouverture	 Observé / mesuré	Fenêtres oscillantes
	Type menuiserie	 Observé / mesuré	Bois
	Présence de joints d'étanchéité	 Observé / mesuré	non
	Type de vitrage	 Observé / mesuré	double vitrage
	Epaisseur lame air	 Observé / mesuré	6 mm
	Présence couche peu émissive	 Observé / mesuré	non
	Gaz de remplissage	 Observé / mesuré	Air
	Positionnement de la menuiserie	 Observé / mesuré	au nu intérieur
	Largeur du dormant menuiserie	 Observé / mesuré	Lp: 5 cm
	Type volets	 Observé / mesuré	Pas de protection solaire
	Type de masques proches	 Observé / mesuré	Absence de masque proche
	Type de masques lointains	 Observé / mesuré	Absence de masque lointain
<b>Fenêtres cuisine</b>	Surface de baies	 Observé / mesuré	2,03 m²
	Placement	 Observé / mesuré	Mur 9 Ouest
	Orientation des baies	 Observé / mesuré	Ouest
	Inclinaison vitrage	 Observé / mesuré	vertical
	Type ouverture	 Observé / mesuré	Fenêtres battantes
	Type menuiserie	 Observé / mesuré	Bois
	Présence de joints d'étanchéité	 Observé / mesuré	non
	Type de vitrage	 Observé / mesuré	double vitrage
	Epaisseur lame air	 Observé / mesuré	16 mm
	Présence couche peu émissive	 Observé / mesuré	oui
	Gaz de remplissage	 Observé / mesuré	Argon / Krypton
	Positionnement de la menuiserie	 Observé / mesuré	au nu intérieur
	Largeur du dormant menuiserie	 Observé / mesuré	Lp: 5 cm
	Type volets	 Observé / mesuré	Pas de protection solaire
	Type de masques proches	 Observé / mesuré	Absence de masque proche
	Type de masques lointains	 Observé / mesuré	Absence de masque lointain
<b>Fenêtres mezzanine</b>	Surface de baies	 Observé / mesuré	0,25 m²
	Placement	 Observé / mesuré	Mur 9 Est Maison
	Orientation des baies	 Observé / mesuré	Est
	Inclinaison vitrage	 Observé / mesuré	vertical
	Type ouverture	 Observé / mesuré	Fenêtres battantes
	Type menuiserie	 Observé / mesuré	Bois
	Présence de joints d'étanchéité	 Observé / mesuré	non
	Type de vitrage	 Observé / mesuré	simple vitrage
	Positionnement de la menuiserie	 Observé / mesuré	au nu intérieur
	Largeur du dormant menuiserie	 Observé / mesuré	Lp: 5 cm
	Type de masques proches	 Observé / mesuré	Absence de masque proche
	Type de masques lointains	 Observé / mesuré	Absence de masque lointain
<b>Fenêtres salle à manger</b>	Surface de baies	 Observé / mesuré	2,62 m²
	Placement	 Observé / mesuré	Mur 9 Ouest
	Orientation des baies	 Observé / mesuré	Ouest















	Inclinaison vitrage	 Observé / mesuré	vertical
	Type ouverture	 Observé / mesuré	Fenêtres battantes
	Type menuiserie	 Observé / mesuré	Bois
	Présence de joints d'étanchéité	 Observé / mesuré	non
	Type de vitrage	 Observé / mesuré	double vitrage
	Epaisseur lame air	 Observé / mesuré	12 mm
	Présence couche peu émissive	 Observé / mesuré	oui
	Gaz de remplissage	 Observé / mesuré	Argon / Krypton
	Positionnement de la menuiserie	 Observé / mesuré	au nu intérieur
	Largeur du dormant menuiserie	 Observé / mesuré	Lp: 5 cm
	Type volets	 Observé / mesuré	Pas de protection solaire
	Type de masques proches	 Observé / mesuré	Absence de masque proche
	Type de masques lointains	 Observé / mesuré	Absence de masque lointain
<b>Fenêtres Salon</b>	Surface de baies	 Observé / mesuré	1,58 m²
	Placement	 Observé / mesuré	Mur 9 Est Maison
	Orientation des baies	 Observé / mesuré	Est
	Inclinaison vitrage	 Observé / mesuré	vertical
	Type ouverture	 Observé / mesuré	Fenêtres battantes
	Type menuiserie	 Observé / mesuré	Bois
	Présence de joints d'étanchéité	 Observé / mesuré	non
	Type de vitrage	 Observé / mesuré	simple vitrage
	Positionnement de la menuiserie	 Observé / mesuré	au nu intérieur
	Largeur du dormant menuiserie	 Observé / mesuré	Lp: 5 cm
	Type volets	 Observé / mesuré	Volets battants bois (tablier < 22mm)
	Type de masques proches	 Observé / mesuré	Absence de masque proche
	Type de masques lointains	 Observé / mesuré	Absence de masque lointain
	<b>Fenêtres Salon 2</b>	Surface de baies	 Observé / mesuré
Placement		 Observé / mesuré	Mur 1 Nord Maison
Orientation des baies		 Observé / mesuré	Nord
Inclinaison vitrage		 Observé / mesuré	vertical
Type ouverture		 Observé / mesuré	Fenêtres battantes
Type menuiserie		 Observé / mesuré	Bois
Présence de joints d'étanchéité		 Observé / mesuré	non
Type de vitrage		 Observé / mesuré	simple vitrage
Positionnement de la menuiserie		 Observé / mesuré	au nu intérieur
Largeur du dormant menuiserie		 Observé / mesuré	Lp: 5 cm
Type volets		 Observé / mesuré	Pas de protection solaire
Type de masques proches		 Observé / mesuré	Absence de masque proche
Type de masques lointains		 Observé / mesuré	Absence de masque lointain
<b>Fenêtres SDEa</b>		Surface de baies	 Observé / mesuré
	Placement	 Observé / mesuré	Mur 1 Nord SDE
	Orientation des baies	 Observé / mesuré	Nord
	Inclinaison vitrage	 Observé / mesuré	vertical
	Type ouverture	 Observé / mesuré	Fenêtres oscillantes
	Type menuiserie	 Observé / mesuré	PVC
	Présence de joints d'étanchéité	 Observé / mesuré	non

	Type de vitrage	 Observé / mesuré	double vitrage
	Epaisseur lame air	 Observé / mesuré	8 mm
	Présence couche peu émissive	 Observé / mesuré	non
	Gaz de remplissage	 Observé / mesuré	Air
	Positionnement de la menuiserie	 Observé / mesuré	au nu intérieur
	Largeur du dormant menuiserie	 Observé / mesuré	Lp: 5 cm
	Type volets	 Observé / mesuré	Pas de protection solaire
	Type de masques proches	 Observé / mesuré	Absence de masque proche
	Type de masques lointains	 Observé / mesuré	Absence de masque lointain
<b>Fenêtres SDEb</b>	Surface de baies	 Observé / mesuré	0,41 m <sup>2</sup>
	Placement	 Observé / mesuré	Mur 9 Ouest
	Orientation des baies	 Observé / mesuré	Ouest
	Inclinaison vitrage	 Observé / mesuré	vertical
	Type ouverture	 Observé / mesuré	Fenêtres oscillantes
	Type menuiserie	 Observé / mesuré	PVC
	Présence de joints d'étanchéité	 Observé / mesuré	non
	Type de vitrage	 Observé / mesuré	double vitrage
	Epaisseur lame air	 Observé / mesuré	8 mm
	Présence couche peu émissive	 Observé / mesuré	non
	Gaz de remplissage	 Observé / mesuré	Air
	Positionnement de la menuiserie	 Observé / mesuré	au nu intérieur
	Largeur du dormant menuiserie	 Observé / mesuré	Lp: 5 cm
	Type volets	 Observé / mesuré	Pas de protection solaire
	Type de masques proches	 Observé / mesuré	Absence de masque proche
	Type de masques lointains	 Observé / mesuré	Absence de masque lointain
<b>Porte</b>	Surface de porte	 Observé / mesuré	1,69 m <sup>2</sup>
	Placement	 Observé / mesuré	Mur 9 Est Maison
	Type de local adjacent	 Observé / mesuré	l'extérieur
	Nature de la menuiserie	 Observé / mesuré	Porte simple en bois
	Type de porte	 Observé / mesuré	Porte avec moins de 30% de vitrage simple
	Présence de joints d'étanchéité	 Observé / mesuré	non
	Positionnement de la menuiserie	 Observé / mesuré	au nu intérieur
	Largeur du dormant menuiserie	 Observé / mesuré	Lp: 5 cm
<b>Pont Thermique 1</b>	Type de pont thermique	 Observé / mesuré	Mur 9 Est Maison / Fenêtres Salon
	Type isolation	 Observé / mesuré	non isolé
	Longueur du PT	 Observé / mesuré	5,1 m
	Largeur du dormant menuiserie Lp	 Observé / mesuré	Lp: 5 cm
	Position menuiseries	 Observé / mesuré	au nu intérieur
<b>Pont Thermique 2</b>	Type de pont thermique	 Observé / mesuré	Mur 9 Est Maison / Fenêtres mezzanine
	Type isolation	 Observé / mesuré	non isolé
	Longueur du PT	 Observé / mesuré	2 m
	Largeur du dormant menuiserie Lp	 Observé / mesuré	Lp: 5 cm
	Position menuiseries	 Observé / mesuré	au nu intérieur
<b>Pont Thermique 3</b>	Type de pont thermique	 Observé / mesuré	Mur 1 Nord Maison / Fenêtres Salon 2
	Type isolation	 Observé / mesuré	non isolé
	Longueur du PT	 Observé / mesuré	3,4 m

	Largeur du dormant menuiserie Lp	 Observé / mesuré	Lp: 5 cm
	Position menuiseries	 Observé / mesuré	au nu intérieur
<b>Pont Thermique 4</b>	Type de pont thermique	 Observé / mesuré	Mur 9 Ouest / Fenêtres salle à manger
	Type isolation	 Observé / mesuré	non isolé
	Longueur du PT	 Observé / mesuré	5,6 m
	Largeur du dormant menuiserie Lp	 Observé / mesuré	Lp: 5 cm
	Position menuiseries	 Observé / mesuré	au nu intérieur
<b>Pont Thermique 5</b>	Type de pont thermique	 Observé / mesuré	Mur 9 Ouest / Fenêtres cuisine
	Type isolation	 Observé / mesuré	non isolé
	Longueur du PT	 Observé / mesuré	5,4 m
	Largeur du dormant menuiserie Lp	 Observé / mesuré	Lp: 5 cm
	Position menuiseries	 Observé / mesuré	au nu intérieur
<b>Pont Thermique 6</b>	Type de pont thermique	 Observé / mesuré	Mur 9 Ouest / Fenêtres SDEb
	Type isolation	 Observé / mesuré	non isolé
	Longueur du PT	 Observé / mesuré	2,6 m
	Largeur du dormant menuiserie Lp	 Observé / mesuré	Lp: 5 cm
	Position menuiseries	 Observé / mesuré	au nu intérieur
<b>Pont Thermique 7</b>	Type de pont thermique	 Observé / mesuré	Mur 9 Ouest / Fenêtres chambre 3
	Type isolation	 Observé / mesuré	non isolé
	Longueur du PT	 Observé / mesuré	4,5 m
	Largeur du dormant menuiserie Lp	 Observé / mesuré	Lp: 5 cm
	Position menuiseries	 Observé / mesuré	au nu intérieur
<b>Pont Thermique 8</b>	Type de pont thermique	 Observé / mesuré	Mur 9 Est Maison / Porte
	Type isolation	 Observé / mesuré	non isolé
	Longueur du PT	 Observé / mesuré	4,9 m
	Largeur du dormant menuiserie Lp	 Observé / mesuré	Lp: 5 cm
	Position menuiseries	 Observé / mesuré	au nu intérieur

## Systemes

Donnée d'entrée	Origine de la donnée	Valeur renseignée
<b>Ventilation</b>	Type de ventilation	 Observé / mesuré Ventilation par ouverture des fenêtres
	Façades exposées	 Observé / mesuré plusieurs
	Logement Traversant	 Observé / mesuré oui
<b>Chauffage</b>	Type d'installation de chauffage	 Observé / mesuré Installation de chauffage simple
	Surface chauffée	 Observé / mesuré 66,36 m <sup>2</sup>
	Nombre de niveaux desservis	 Observé / mesuré 1
	Type générateur	 Observé / mesuré Gaz Naturel - Chaudière gaz basse température installée entre 2001 et 2015
	Année installation générateur	 Observé / mesuré 2010
	Energie utilisée	 Observé / mesuré Gaz Naturel
	Cper (présence d'une ventouse)	 Observé / mesuré non
	Présence d'une veilleuse	 Observé / mesuré non
	Chaudière murale	 Observé / mesuré oui
	Présence d'une régulation/Ajust, T° Fonctionnement	 Observé / mesuré non
Présence ventilateur / dispositif circulation air dans circuit combustion	 Observé / mesuré non	
Type émetteur	 Observé / mesuré Radiateur bitube sans robinet thermostatique	

	Température de distribution	 Observé / mesuré	inférieure à 65°C
	Année installation émetteur	 Observé / mesuré	2010
	Type de chauffage	 Observé / mesuré	central
	Équipement intermittence	 Observé / mesuré	Sans système d'intermittence
<b>Eau chaude sanitaire</b>	Nombre de niveaux desservis	 Observé / mesuré	1
	Type générateur	 Observé / mesuré	Gaz Naturel - Chaudière gaz basse température installée entre 2001 et 2015
	Année installation générateur	 Observé / mesuré	2010
	Energie utilisée	 Observé / mesuré	Gaz Naturel
	Type production ECS	 Observé / mesuré	Chauffage et ECS
	Présence d'une veilleuse	 Observé / mesuré	non
	Chaudière murale	 Observé / mesuré	oui
	Présence d'une régulation/Ajust,T° Fonctionnement	 Observé / mesuré	non
	Présence ventilateur / dispositif circulation air dans circuit combustion	 Observé / mesuré	non
	Type de distribution	 Observé / mesuré	production en volume habitable alimentant des pièces contiguës
	Type de production	 Observé / mesuré	instantanée

### Références réglementaires utilisées :

Article L134-4-2 du CCH, décret n° 2011-807 du 5 juillet 2011, arrêtés du 31 mars 2021, 8 octobre 2021 et du 17 juin 2021 relatif à la transmission des diagnostics de performance énergétique à l'Agence de l'environnement et de la maîtrise de l'énergie et relatif à l'utilisation réglementaire des logiciels pour l'élaboration des diagnostics de performance énergétique, arrêtés du 16 mars 2023 décret 2020-1610, 2020-1609, 2006-1114, 2008-1175 ; Ordonnance 2005-655 art L271-4 à 6 ; Loi 2004-1334 art L134-1 à 5 ; décret 2006-1147 art R.134-1 à 5 du CCH et loi grenelle 2 n°2010-786 du juillet 2010.

**Informations société :** CABINET CAP-ZEN AGENDA 94 EST 37 avenue Oudinot 94340 JOINVILLE LE PONT  
Tél. : 01 48 83 16 50 - N°SIREN : 805 287 042 - Compagnie d'assurance : AXA n° 10755853504

### À l'attention du propriétaire du bien au moment de la réalisation du DPE :

Dans le cadre du Règlement général sur la protection des données (RGPD), l'Ademe vous informe que vos données personnelles (Nom-Prénom-Adresse) sont stockées dans la base de données de l'observatoire DPE à des fins de contrôles ou en cas de contestations ou de procédures judiciaires. Ces données sont stockées jusqu'à la date de fin de validité du DPE.

Vous disposez d'un droit d'accès, de rectification, de portabilité, d'effacement ou une limitation du traitement de ces données. Si vous souhaitez faire valoir votre droit, veuillez nous contacter à l'adresse mail indiquée à la page «Contacts» de l'Observatoire DPE (<https://observatoire-dpe.ademe.fr/>).

N°ADEME  
[2394E2998493J](https://observatoire-dpe.ademe.fr/)



### À propos de la « surface habitable » figurant en première page

Cette surface propre au DPE correspond à la surface habitable définie réglementairement à l'article R156-1 du Code de la Construction et de l'Habitation, augmentée de la surface des éventuelles vérandas chauffées.



### AGENDA Diagnostics vous éclaire sur les pathologies, avec des solutions à mettre en œuvre.

Obtenez plus d'informations en scannant le QR Code ci-contre ou en cliquant sur le lien suivant :  
<https://www.agendadiagnostics.fr/pathologies-dpe.html>





## Certifications



Certificat N° C3036

Monsieur Joseph GRELLIER

Certifié dans le cadre du processus de certification PR04 consultable sur [www.qualixpert.com](http://www.qualixpert.com) conformément à l'ordonnance 2005-655 titre III du 8 juin 2005 et au décret 2006-1114 du 05 septembre 2006.



dans le(s) domaine(s) suivant(s) :

Amiante sans mention	Certificat valable Du 15/07/2019 au 14/07/2024	Arrêté du 25 juillet 2016 définissant les critères de certification des compétences des personnes physiques opérateurs de repérages, d'évaluation périodique de l'état de conservation des matériaux et produits contenant de l'amiante, et d'examen visuel après travaux dans les immeubles bâtis et les critères d'accréditation des organismes de certification.
Etat des installations intérieures d'électricité	Certificat valable Du 17/07/2019 au 16/07/2024	Arrêté du 8 juillet 2008 modifié définissant les critères de certification des compétences des personnes physiques réalisant l'état de l'installation intérieure d'électricité et les critères d'accréditation des organismes de certification.
Etat des installations intérieures de gaz	Certificat valable Du 16/07/2019 au 15/07/2024	Arrêté du 06 avril 2007 modifié définissant les critères de certification des compétences des personnes physiques réalisant l'état de l'installation intérieure de gaz et les critères d'accréditation des organismes de certification.
Diagnostic de performance énergétique tous types de bâtiments	Certificat valable Du 17/07/2019 au 16/07/2024	Arrêté du 16 octobre 2006 modifié définissant les critères de certification des compétences des personnes physiques réalisant le diagnostic de performance énergétique ou l'attestation de prise en compte de la réglementation thermique, et les critères d'accréditation des organismes de certification.
Constat de risque d'exposition au plomb	Certificat valable Du 15/07/2019 au 14/07/2024	Arrêté du 21 novembre 2006 modifié définissant les critères de certification des compétences des personnes physiques opérateurs des constats de risque d'exposition au plomb, des diagnostics du risque d'intoxication par le plomb des peintures ou des contrôles après travaux en présence de plomb, et les critères d'accréditation des organismes de certification.
Etat relatif à la présence de termites dans le bâtiment mention France Métropolitaine	Certificat valable Du 16/07/2019 au 15/07/2024	Arrêté du 30 octobre 2006 modifié définissant les critères de certification des compétences des personnes physiques réalisant l'état relatif à la présence de termites dans le bâtiment et les critères d'accréditation des organismes de certification.

Date d'établissement le jeudi 25 avril 2019

Marjorie ALBERT  
Directrice Administrative



*Une certification peut être suspendue, modifiée ou retirée à tout moment.*

*Pour une utilisation appropriée de ce certificat, la portée des certifications et leurs validités doivent être vérifiées sur le site internet de LCC QUALIXPERT [www.qualixpert.com](http://www.qualixpert.com).*

LCC QUALIXPERT  
LCC 77, rue de la République - 81100 Castres  
Tél : 06 63 73 06 13 - Fax : 06 63 73 32 87 - [www.qualixpert.com](http://www.qualixpert.com)

F09 Certification de compétence version N° 250119  
sarl au capital de 8000 euros - APE 7120B - RCS Castres SIRET 493 037 832 00018



## Attestation d'indépendance

« Je soussigné Joseph GRELLIER, Gérant du Cabinet AGENDA, atteste sur l'honneur, conformément aux articles L271-6 et R271-3 du Code de la Construction et de l'Habitation :

- Disposer des moyens en matériel et en personnel nécessaires aux prestations ;
- Que les personnes chargées de la réalisation des états, constats et diagnostics disposent des moyens et des certifications requises leur permettant de mener à bien leur mission ;
- Avoir souscrit une assurance permettant de couvrir les conséquences d'un engagement de notre responsabilité en raison de nos interventions ;
- N'avoir aucun lien de nature à porter atteinte à notre impartialité et à notre indépendance, ni avec le propriétaire ou son mandataire qui fait appel à nous, ni avec une entreprise pouvant réaliser des travaux sur les ouvrages, installations ou équipements pour lesquels il nous est demandé de réaliser la présente mission, et notamment :
  - N'accorder, directement ou indirectement, à l'entité visée à l'article 1er de la loi n° 70-9 du 2 janvier 1970 qui intervient pour la vente ou la location du bien objet de la présente mission, aucun avantage ni rétribution, sous quelque forme que ce soit ;
  - Ne recevoir, directement ou indirectement, de la part d'une entreprise pouvant réaliser des travaux sur les ouvrages, installations ou équipements sur lesquels porte la présente mission, aucun avantage ni rétribution, sous quelque forme que ce soit. »





CABINET CAP-ZEN AGENDA 94 EST

37 Avenue OUDINOT  
94340 JOINVILLE LE PONT

Tél : 01 48 83 16 50

Mob : 06 50 92 15 29

joseph.grellier@cap-zen.com

BRONEER

Dossier N° 2023-09-215 #R

# État des risques et pollutions (ERP)



Référence : 2023-09-215  
Réalisé par Joseph GRELLIER  
Pour le compte de CABINET CAP-ZEN AGENDA 94 EST

Date de réalisation : 8 septembre 2023 (Valable 6 mois)  
Selon les informations mises à disposition par arrêté préfectoral : N° 2019/03158 du 8 octobre 2019.

## REFERENCES DU BIEN

Adresse du bien  
58 rue des Platanes  
94500 Champigny-sur-Marne

Référence(s) cadastrale(s):  
DM0083

ERP établi selon les parcelles localisées au cadastre.

Vendeur  
BRONEER



## SYNTHESES

A ce jour, la commune est soumise à l'obligation d'Information Acquéreur Locataire (IAL). Une déclaration de sinistre indemnisé est nécessaire.

Etat des Risques et Pollutions (ERP)					
Votre commune				Votre immeuble	
Type	Nature du risque	Etat de la procédure	Date	Concerné	Travaux
PPRn	Mouvement de terrain Sécheresse et réhydratation ...	approuvé	21/11/2018	oui	non
PPRn	Inondation Par ruissellement et coulée de boue	prescrit	09/07/2001	oui	non
PPRn	Mouvement de terrain	prescrit	01/08/2001	non	non
PPRn	Inondation	approuvé	12/11/2007	non	non
<sup>(1)</sup> SIS	Pollution des sols	approuvé	02/03/2020	non	-
Zonage de sismicité : 1 - Très faible <sup>(2)</sup>				non	-
Zonage du potentiel radon : 1 - Faible <sup>(3)</sup>				non	-
Commune non concernée par la démarche d'étude du risque lié au recul du trait de côte.					



[www.agendadiagnostics.fr](http://www.agendadiagnostics.fr)

Chaque cabinet est juridiquement et financièrement indépendant.  
SASU au Capital de 3000 Euros - SIRET 80528704200016 - APE 7120B





Etat des risques approfondi (Attestation Argiles / ENSA / ERPS)	Concerné	Détails
Zonage du retrait-gonflement des argiles	Oui	Aléa Fort
Plan d'Exposition au Bruit <sup>(4)</sup>	Non	-
Basias, Basol, Icpe	Oui	4 sites* à - de 500 mètres

\*ce chiffre ne comprend pas les sites non localisés de la commune.

(1) Secteur d'Information sur les Sols.

(2) Zonage sismique de la France d'après l'annexe des articles R563-1 à 8 du Code de l'Environnement modifiés par les Décrets n°2010-1254 et n°2010-1255 du 22 octobre 2010 ainsi que par l'Arrêté du 22 octobre 2010 (nouvelles règles de construction parasismique - EUROCODE 8).







(3) Situation de l'immeuble au regard des zones à potentiel radon du territoire français définies à l'article R.1333-29 du code de la santé publique modifié par le Décret n°2018-434 du 4 juin 2018, délimitées par l'Arrêté interministériel du 27 juin 2018.

(4) Information cartographique consultable en mairie et en ligne à l'adresse suivante : <https://www.geoportail.gouv.fr/donnees/plan-dexposition-au-bruit-peb>

**Attention, les informations contenues dans le second tableau de synthèse ci-dessus sont données à titre informatif. Pour plus de détails vous pouvez commander un Etat des risques approfondi.**



Attention, les informations contenues dans ce tableau de synthèse sont données à titre informatif et ne sont pas détaillées dans ce document.

Etat des risques complémentaires (Géorisques)			
Risques		Concerné	Détails
 <b>Inondation</b>	TRI : Territoire à Risque important d'Inondation	<b>Oui</b>	Présence d'un TRI sur la commune sans plus d'informations sur l'exposition du bien.
	AZI : Atlas des Zones Inondables	<b>Oui</b>	Présence d'un AZI sur la commune sans plus d'informations sur l'exposition du bien.
	PAPI : Programmes d'actions de Prévention des Inondations	<b>Oui</b>	Présence d'un PAPI sur la commune sans plus d'informations sur l'exposition du bien.
	Remontées de nappes	<b>Oui</b>	Zones potentiellement sujettes aux inondations de cave, fiabilité FORTE (dans un rayon de 500 mètres).
 <b>Installation nucléaire</b>		<b>Non</b>	-
 <b>Mouvement de terrain</b>		<b>Non</b>	-
 <b>Pollution des sols, des eaux ou de l'air</b>	BASOL : Sites pollués ou potentiellement pollués	<b>Oui</b>	Le bien se situe dans un rayon de 500 mètres d'un ou plusieurs sites identifiés
	BASIAS : Sites industriels et activités de service	<b>Oui</b>	Le bien se situe dans un rayon de 500 mètres d'un ou plusieurs sites identifiés.
	ICPE : Installations industrielles	<b>Oui</b>	Le bien se situe dans un rayon de 1000 mètres d'une ou plusieurs installations identifiées.
 <b>Cavités souterraines</b>		-	Données indisponibles
 <b>Canalisation TMD</b>		<b>Oui</b>	Le bien se situe dans une zone tampon de 1000 mètres autour d'une canalisation.

Source des données : <https://www.georisques.gouv.fr/>



## État des Risques et Pollutions

Cet état, à remplir par le vendeur ou le bailleur, est destiné à être joint en annexe d'un contrat de vente ou de location d'un bien immobilier et à être remis, dès la première visite, au potentiel acquéreur par le vendeur ou au potentiel locataire par le bailleur. Il doit dater de moins de 6 mois et être actualisé, si nécessaire, lors de l'établissement de la promesse de vente, du contrat préliminaire, de l'acte authentique ou du contrat de bail.

**Situation du bien immobilier (bâti ou non bâti)** Document réalisé le : 08/09/2023

Parcelle(s) : DM0083  
58 rue des Platanes 94500 Champigny-sur-Marne

### Situation de l'immeuble au regard de plans de prévention des risques naturels (PPRn)

L'immeuble est situé dans le périmètre d'un PPRn **prescrit** oui  non   
 L'immeuble est situé dans le périmètre d'un PPRn **appliqué par anticipation** oui  non   
 L'immeuble est situé dans le périmètre d'un PPRn **approuvé** oui  non

Les risques naturels pris en compte sont liés à : (les risques grisés ne font pas l'objet d'une procédure PPR sur la commune)

Inondation <input checked="" type="checkbox"/>	Crue torrentielle <input type="checkbox"/>	Remontée de nappe <input type="checkbox"/>	Submersion marine <input type="checkbox"/>	Avalanche <input type="checkbox"/>
Mouvement de terrain <input type="checkbox"/>	Mvt terrain-Sécheresse <input checked="" type="checkbox"/>	Séisme <input type="checkbox"/>	Cyclone <input type="checkbox"/>	Eruption volcanique <input type="checkbox"/>
Feu de forêt <input type="checkbox"/>	autre <input type="checkbox"/>			

L'immeuble est concerné par des prescriptions de travaux dans le règlement du ou des PPRn oui  non   
 si oui, les travaux prescrits par le règlement du PPR naturel ont été réalisés oui  non

### Situation de l'immeuble au regard de plans de prévention des risques miniers (PPRm)

L'immeuble est situé dans le périmètre d'un PPRm **prescrit** oui  non   
 L'immeuble est situé dans le périmètre d'un PPRm **appliqué par anticipation** oui  non   
 L'immeuble est situé dans le périmètre d'un PPRm **approuvé** oui  non

Les risques miniers pris en compte sont liés à : (les risques grisés ne font pas l'objet d'une procédure PPR sur la commune)

Risque miniers <input type="checkbox"/>	Affaissement <input type="checkbox"/>	Effondrement <input type="checkbox"/>	Tassement <input type="checkbox"/>	Emission de gaz <input type="checkbox"/>
Pollution des sols <input type="checkbox"/>	Pollution des eaux <input type="checkbox"/>	autre <input type="checkbox"/>		

L'immeuble est concerné par des prescriptions de travaux dans le règlement du ou des PPRm oui  non   
 si oui, les travaux prescrits par le règlement du PPR miniers ont été réalisés oui  non

### Situation de l'immeuble au regard de plans de prévention des risques technologiques (PPRT)

L'immeuble est situé dans le périmètre d'un PPRT **approuvé** oui  non   
 L'immeuble est situé dans le périmètre d'un PPRT **prescrit** oui  non

Les risques technologiques pris en compte sont liés à : (les risques grisés ne font pas l'objet d'une procédure PPR sur la commune)

Risque Industriel <input type="checkbox"/>	Effet thermique <input type="checkbox"/>	Effet de surpression <input type="checkbox"/>	Effet toxique <input type="checkbox"/>	Projection <input type="checkbox"/>
--	--	---	--	-------------------------------------

L'immeuble est situé en secteur d'expropriation ou de délaissement oui  non   
 L'immeuble est situé en zone de prescription oui  non   
 Si la transaction concerne un logement, les travaux prescrits ont été réalisés oui  non   
 Si la transaction ne concerne pas un logement, l'information sur le type de risques auxquels l'immeuble est exposé ainsi que leur gravité, probabilité et cinétique, est jointe à l'acte de vente ou au contrat de location\* oui  non

\*Information à compléter par le vendeur / bailleur, disponible auprès de la Préfecture

### Situation de l'immeuble au regard du zonage sismique réglementaire

L'immeuble est situé dans une zone de sismicité classée en : zone 1  zone 2  zone 3  zone 4  zone 5   
 Très faible Faible Modérée Moyenne Forte

### Situation de l'immeuble au regard du zonage réglementaire à potentiel radon

L'immeuble se situe dans une zone à potentiel radon : zone 1  zone 2  zone 3   
 Faible Faible avec facteur de transfert Significatif

### Information relative aux sinistres indemnisés par l'assurance suite à une catastrophe N/M/T (catastrophe naturelle, minière ou technologique)

L'immeuble a donné lieu au versement d'une indemnité à la suite d'une catastrophe N/M/T\* oui  non   
 \*Information à compléter par le vendeur / bailleur

### Information relative à la pollution des sols

L'immeuble est situé dans un Secteur d'Information sur les Sols (SIS) oui  non   
 Selon les informations mises à disposition par l'arrêté préfectoral 2020/695 du 02/03/2020 portant création des SIS dans le département

### Situation de l'immeuble au regard du recul du trait de côte (RTC)

L'immeuble est situé sur une commune concernée par le recul du trait de côte et listée par décret oui  non   
 L'immeuble est situé dans une zone exposée au recul du trait de côte identifiée par un document d'urbanisme : oui  non   
 oui, à horizon d'exposition de 0 à 30 ans  oui, à horizon d'exposition de 30 à 100 ans  non  zonage indisponible   
 L'immeuble est concerné par des prescriptions applicables à cette zone oui  non   
 L'immeuble est concerné par une obligation de démolition et de remise en état à réaliser\* oui  non   
 \*Information à compléter par le vendeur / bailleur

### Parties concernées

**Vendeur** BRONEER à  le   
**Acquéreur**  à  le

Attention ! SIS n'impliquent pas d'obligation ou d'interdiction réglementaire particulière, les aléas connus ou prévisibles qui peuvent être signalés dans les divers documents d'information préventive et concerner le bien immobilier, ne sont pas mentionnés par cet état.



## Mouvement de terrain

PPRn Sécheresse et réhydratation - Tassements différentiels,  
approuvé le 21/11/2018

## Concerné\*

\* En zone bleu foncé

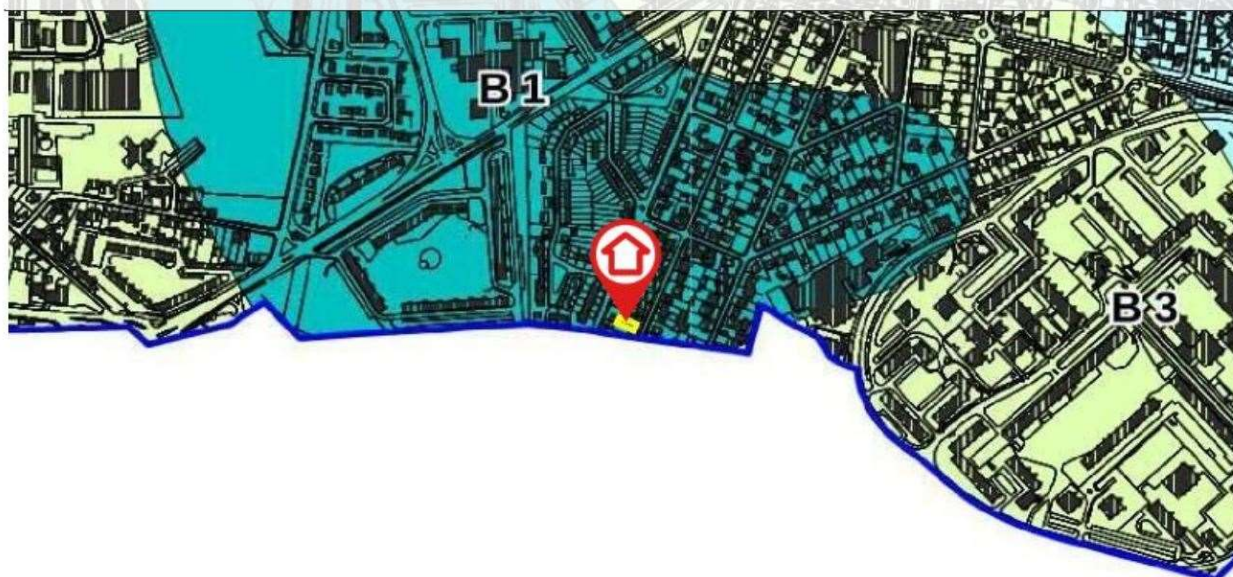

*La carte ci-dessus est un extrait de la carte officielle fournie par les services de l'Etat.*

*Elle est disponible en intégralité dans les annexes de ce rapport.*

 *Le contour du terrain n'est donné qu'à titre indicatif.*

## Inondation

PPRn Par ruissellement et coulée de boue, prescrit le 09/07/2001

## Concerné\*

*\* Aucune cartographie n'est disponible pour ce PPR.*

*Par conséquent, l'intégralité du territoire communal est considérée comme concernée.*

## Cartographies ne concernant pas l'immeuble

Au regard de sa position géographique, l'immeuble n'est pas concerné par :

Le PPRn Mouvement de terrain, prescrit le 01/08/2001

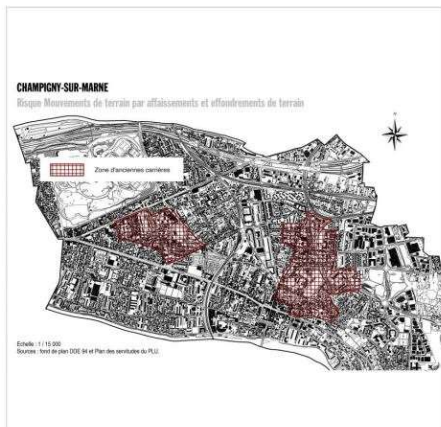

Le PPRn Inondation, approuvé le 12/11/2007

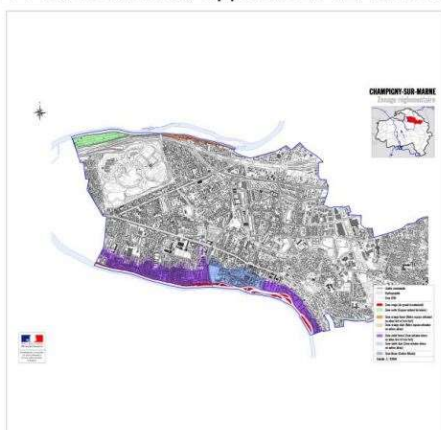

Le SIS Pollution des sols, approuvé le 02/03/2020

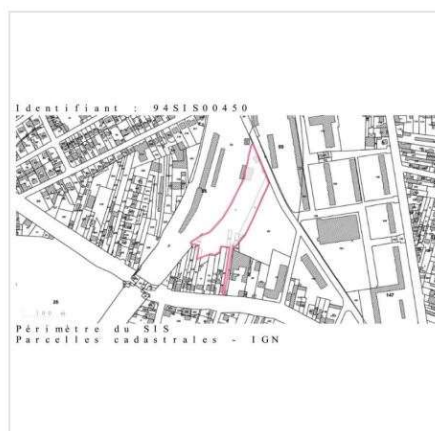

SIS Pollution des sols, approuvé le 02/03/2020 (suite)

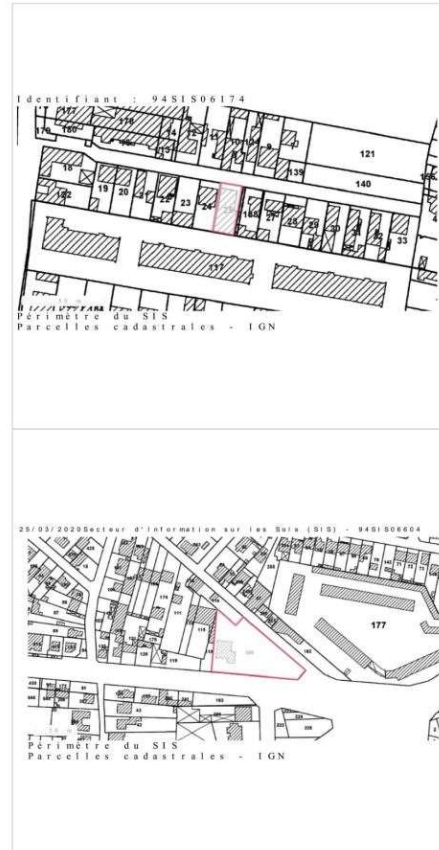
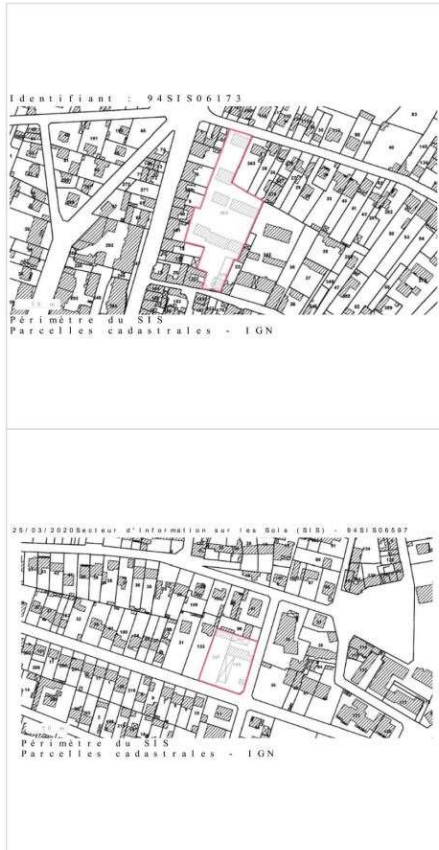



## Déclaration de sinistres indemnisés

en application des articles L 125-5 et R125-26 du Code de l'environnement

Si, à votre connaissance, l'immeuble a fait l'objet d'une indemnisation suite à des dommages consécutifs à des événements ayant eu pour conséquence la publication d'un arrêté de catastrophe naturelle, cochez ci-dessous la case correspondante dans la colonne "Indemnisé".

### Arrêtés CATNAT sur la commune

Risque	Début	Fin	JO	Indemnisé
Par une crue (débordement de cours d'eau) - Par ruissellement et coulée de boue	19/06/2021	20/06/2021	02/07/2021	<input type="checkbox"/>
Sécheresse et réhydratation - Tassements différentiels	01/07/2020	30/09/2020	09/07/2021	<input type="checkbox"/>
Sécheresse et réhydratation - Tassements différentiels	01/10/2018	02/01/2019	09/08/2019	<input type="checkbox"/>
Par une crue (débordement de cours d'eau) - Par ruissellement et coulée de boue	15/01/2018	05/02/2018	15/02/2018	<input type="checkbox"/>
Par une crue (débordement de cours d'eau) - Par ruissellement et coulée de boue	28/05/2016	05/06/2016	09/06/2016	<input type="checkbox"/>
Inondation - Par ruissellement et coulée de boue	19/06/2013	19/06/2013	24/01/2014	<input type="checkbox"/>
Sécheresse et réhydratation - Tassements différentiels	01/01/2009	30/06/2009	22/06/2018	<input type="checkbox"/>
Par une crue (débordement de cours d'eau) - Par ruissellement et coulée de boue	13/05/2006	13/05/2006	08/08/2006	<input type="checkbox"/>
Sécheresse et réhydratation - Tassements différentiels	01/07/2003	30/09/2003	26/08/2004	<input type="checkbox"/>
Par une crue (débordement de cours d'eau) - Par ruissellement et coulée de boue	07/07/2000	07/07/2000	27/06/2003	<input type="checkbox"/>
Par une crue (débordement de cours d'eau) - Par ruissellement et coulée de boue Mouvement de terrain	25/12/1999	29/12/1999	30/12/1999	<input type="checkbox"/>
Sécheresse et réhydratation - Tassements différentiels	01/01/1997	31/08/1998	13/01/1999	<input type="checkbox"/>
Par une crue (débordement de cours d'eau) - Par ruissellement et coulée de boue	02/07/1995	02/07/1995	15/10/1995	<input type="checkbox"/>
Sécheresse et réhydratation - Tassements différentiels	01/01/1993	31/12/1996	25/05/1997	<input type="checkbox"/>
Sécheresse et réhydratation - Tassements différentiels	01/01/1991	31/12/1992	03/09/1993	<input type="checkbox"/>
Sécheresse et réhydratation - Tassements différentiels	01/06/1989	31/12/1990	19/07/1991	<input type="checkbox"/>
Par une crue (débordement de cours d'eau) - Par ruissellement et coulée de boue	23/07/1988	23/07/1988	03/11/1988	<input type="checkbox"/>
Par une crue (débordement de cours d'eau) - Par ruissellement et coulée de boue	24/08/1987	25/08/1987	11/11/1987	<input type="checkbox"/>
Par une crue (débordement de cours d'eau) - Par ruissellement et coulée de boue	17/06/1986	17/06/1986	06/09/1986	<input type="checkbox"/>

Pour en savoir plus, chacun peut consulter en préfecture ou en mairie, le dossier départemental sur les risques majeurs, le document d'information communal sur les risques majeurs et, sur internet, le portail dédié à la prévention des risques majeurs : <https://www.georisques.gouv.fr/>

Préfecture : Créteil - Val-de-Marne  
Commune : Champigny-sur-Marne

**Adresse de l'immeuble :**  
58 rue des Platanes  
Parcelle(s) : DM0083  
94500 Champigny-sur-Marne  
France

Etabli le : \_\_\_\_\_

Vendeur : \_\_\_\_\_

BRONEER

Acquéreur : \_\_\_\_\_



CABINET CAP-ZEN AGENDA 94 EST

37 Avenue OUDINOT  
94340 JOINVILLE LE PONT  
Tél : 01 48 83 16 50  
Mob : 06 50 92 15 29  
joseph.grellier@cap-zen.com

## Prescriptions de travaux

Aucune

## Documents de référence

- > Arrêté Préfectoral n° 2019/03158 du 8 octobre 2019
  - > Cartographie :
    - Cartographie réglementaire de la sismicité
  - > Règlement du PPRn Sécheresse et réhydratation - Tassements différentiels, approuvé le 21/11/2018
  - > Note de présentation du PPRn Sécheresse et réhydratation - Tassements différentiels, approuvé le 21/11/2018
- Sauf mention contraire, ces documents font l'objet d'un fichier complémentaire distinct et disponible auprès du prestataire qui vous a fourni cet ERP.*

## Conclusions

L'Etat des Risques délivré par CABINET CAP-ZEN AGENDA 94 EST en date du 08/09/2023 fait apparaître que la commune dans laquelle se trouve le bien fait l'objet d'un arrêté préfectoral n°2019/03158 en date du 08/10/2019 en matière d'obligation d'Information Acquéreur Locataire sur les Risques Naturels, Miniers et Technologiques.

Selon les informations mises à disposition dans le Dossier Communal d'Information, le BIEN est ainsi concerné par :

- Le risque Mouvement de terrain Sécheresse et réhydratation - Tassements différentiels et par la réglementation du PPRn Mouvement de terrain approuvé le 21/11/2018. En zone bleu foncé  
Aucune prescription de travaux n'existe pour l'immeuble.
- Le risque Inondation Par ruissellement et coulée de boue et par le PPRn Inondation prescrit le 09/07/2001.  
A ce jour, aucun règlement ne permet de statuer sur la présence ou non de prescriptions de travaux pour ce PPR.

## Sommaire des annexes

- > Cartographies :
  - Cartographie réglementaire du PPRn Sécheresse et réhydratation - Tassements différentiels, approuvé le 21/11/2018
  - Fiche d'information des acquéreurs et des locataires sur la sismicité
  - Fiche d'information des acquéreurs et des locataires sur le risque radon

*A titre indicatif, ces pièces sont jointes au présent rapport.*



# CHAMPIGNY-SUR-MARNE (Est)

## Zonage réglementaire



- Légende :**
- Zone bleue foncée, fortement exposée (B1)
  - Zone bleue claire, moyennement exposée (B2)
  - Zone verte, faiblement exposée (B3)

Echelle : 1 / 15 000



## Information acquéreur – locataire (IAL – article L.125-5 du CE)

### Le zonage sismique sur ma commune

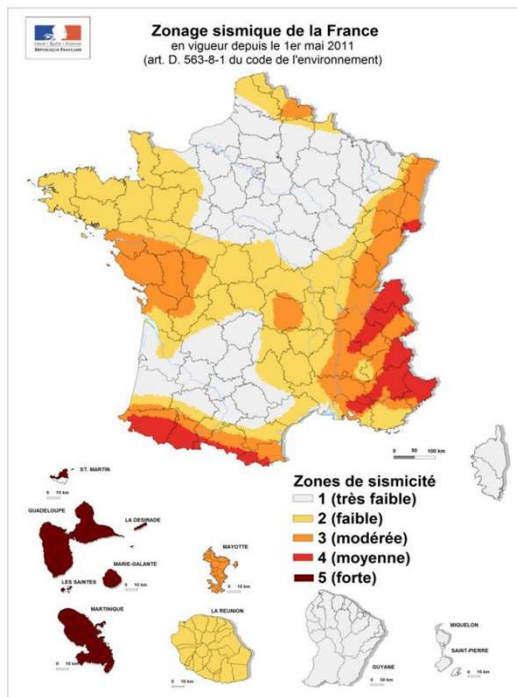

#### Le zonage sismique de la France:

Les données de sismicité instrumentale et historique et des calculs de probabilité permettent d'aboutir à l'élaboration d'un zonage sismique. Cette analyse probabiliste représente la possibilité pour un lieu donné, d'être exposé à des secousses telluriques. Elle prend en compte la répartition spatiale non uniforme de la sismicité sur le territoire français et a permis d'établir la cartographie ci-contre qui découpe le territoire français en 5 zones de sismicité: **très faible, faible, modérée, moyenne, forte**. Les constructeurs s'appuient sur ce zonage sismique pour appliquer des dispositions de constructions adaptées au degré d'exposition **au risque sismique**.

**La réglementation distingue quatre catégories d'importance (selon leur utilisation et leur rôle dans la gestion de crise):**

- I – bâtiments dans lesquels il n'y a aucune activité humaine nécessitant un séjour de longue durée**
- II – bâtiments de faible hauteur, habitations individuelles**
- III – établissements recevant du public, établissements scolaires, logements sociaux**
- IV – bâtiments indispensables à la sécurité civile et à la gestion de crise (hôpitaux, casernes de pompiers, préfectures ...)**

Pour les bâtiments neufs		1	2	3	4	5
I		Aucune exigence				
II		Aucune exigence		Règles CPMI-EC8 Zones 3/4	Règles CPMI-EC8 Zone 5	
		Aucune exigence	Eurocode 8			
III		Aucune exigence	Eurocode 8			
IV		Aucune exigence	Eurocode 8			

**Si vous habitez, construisez votre maison ou effectuez des travaux :**

- en zone 1, aucune règle parasismique n'est imposée ;
- en zone 2, aucune règle parasismique n'est imposée sur les maisons individuelles et les petits bâtiments. Les règles de l'Eurocode 8 sont imposées pour les logements sociaux et les immeubles de grande taille ;
- en zone 3 et 4, des règles simplifiées appelées CPMI –EC8 zone 3/4 peuvent s'appliquer pour les maisons individuelles;
- en zone 5, des règles simplifiées appelées CPMI-EC8 zone 5 peuvent s'appliquer pour les maisons individuelles.

**Pour connaître, votre zone de sismicité:** <https://www.georisques.gouv.fr/> - rubrique « Connaître les risques près de chez moi »

**Le moyen le plus sûr pour résister aux effets des séismes est la construction parasismique : concevoir et construire selon les normes parasismique en vigueur, tenir compte des caractéristiques géologiques et mécaniques du sol.**

**Pour en savoir plus:**

Qu'est-ce qu'un séisme, comment mesure-t-on un séisme ? → <https://www.georisques.gouv.fr/minformer-sur-un-risque/seisme>

**Que faire en cas de séisme ?** → <https://www.georisques.gouv.fr/me-preparer-me-protger/que-faire-en-cas-de-seisme>

## Information acquéreur – locataire (IAL – article L.125-5 du CE)

### Le zonage radon sur ma commune

#### Le zonage à potentiel radon des sols France métropolitaine



#### Qu'est-ce que le radon?

Le radon est un gaz radioactif naturel inodore, incolore et inerte chimiquement. Il est issu de la désintégration de l'uranium et du radium présents dans le sol et les roches.

Le radon est présent partout : dans l'air, le sol, l'eau avec une concentration très variable d'un lieu à l'autre suivant de nombreux facteurs : pression, température, porosité, ventilation...

Dans l'air extérieur, le radon se dilue rapidement et sa concentration moyenne reste généralement très faible. Par contre, dans les espaces clos comme les bâtiments, il peut s'accumuler et atteindre parfois des concentrations élevées.

Les zones les plus concernées par des niveaux élevés de radon dans les bâtiments sont celles ayant des formations géologiques naturellement riches en uranium (sous-sols granitiques et volcaniques).

La concentration en radon se mesure en becquerel par mètre cube d'air (Bq/m<sup>3</sup>) et le niveau moyen de radon dans l'habitat français est inférieur à 100 Bq/m<sup>3</sup>. Il existe néanmoins d'importantes disparités liées aux caractéristiques du sol, mais aussi du bâtiment et de sa ventilation. La concentration varie également selon les habitudes de ses occupants en matière d'aération et de chauffage.

#### Quel est le risque pour la santé ?

Le radon est classé comme cancérigène certain pour le poumon depuis 1987 (Centre international de recherche sur le cancer de l'OMS). En effet, le radon crée, en se désintégrant, des descendants solides radioactifs (polonium, bismuth, plomb) qui peuvent se fixer sur les aérosols de l'air et, une fois inhalés, se déposer le long des voies respiratoires en provoquant leur irradiation.

À long terme, l'inhalation du radon conduit à augmenter le risque de développer un cancer du poumon. Cette augmentation est proportionnelle à l'exposition cumulée tout au long de sa vie.

En France, le radon est la seconde cause de cancer du poumon, après le tabac, et on estime qu'environ 3000 décès par an lui sont imputables. Qui plus est, pour une même exposition au radon, le risque de développer un cancer du poumon est environ 20 fois plus élevé pour un fumeur que pour un non-fumeur.

#### Comment connaître l'exposition au radon dans son habitation ?

Le seul moyen de connaître son niveau d'exposition au radon est de le mesurer grâce à des détecteurs (dosimètres radon) pendant au moins de 2 mois en période de chauffe (mi-septembre à fin avril) dans les pièces aux niveaux les plus bas occupés (séjour et chambre de préférence). En effet, le radon provenant principalement des sols sous les bâtiments, les expositions les plus élevées se situent généralement dans les lieux de vie les plus proches du sol.

Les détecteurs sont commercialisés et analysés par des laboratoires spécialisés (renseignements disponibles sur les sites internet mentionnés dans les contacts utiles ci-dessous). Des détecteurs peuvent également être mis à disposition ponctuellement lors de campagnes de prévention (renseignements auprès de sa commune, de l'agence régionale de santé (ARS) ou de la direction régionale de l'environnement, de l'aménagement et du logement (DREAL)).

Il est recommandé d'avoir un niveau de radon dans son logement inférieur au niveau de référence fixé à 300 Bq/m<sup>3</sup>, et plus généralement, le plus bas raisonnablement possible.

#### Comment réduire l'exposition au radon dans son habitation ?

Des solutions techniques existent pour réduire la concentration en radon dans son habitation :

- ✓ aérer quotidiennement son domicile par l'ouverture des fenêtres au moins 10 minutes par jour ;
- ✓ ne pas obstruer les entrées et les sorties d'air, quand elles existent, et les nettoyer régulièrement ;
- ✓ veiller à l'entretien régulier du système de ventilation, quand il existe, et à changer les filtres régulièrement.

Les travaux d'aménagement suivants permettent également de réduire la concentration en radon dans son habitation :

- ✓ assurer l'étanchéité de l'interface entre le bâtiment et le sol vis-à-vis du passage du radon (fissures, joints sol/mur, passages des réseaux) ;
- ✓ améliorer, rétablir ou mettre en œuvre une ventilation naturelle ou mécanique dans le soubassement de son domicile.

Les solutions techniques sont à choisir et à adapter à son bâtiment. Aussi, il est conseillé de faire appel à des professionnels du bâtiment qui pourront réaliser un diagnostic de la situation et aider à choisir les solutions les plus adaptées. Une fois ces solutions mises en œuvre, il est recommandé de vérifier leur efficacité en réalisant de nouvelles mesures de radon.

## Information acquéreur – locataire (IAL – article L.125-5 du CE) sur le risque radon

### Le potentiel radon des sols

Le potentiel radon des sols représente la capacité du sol à émettre du radon. Il prend en compte la richesse en uranium et radium présents dans les roches du sous-sol, la porosité du sol ainsi que plusieurs facteurs géologiques particuliers pouvant favoriser la remontée du radon vers la surface comme les failles, les cavités souterraines, les zones minières...

Il ne permet pas de connaître la concentration dans son habitation et donc son exposition réelle au radon qui dépend aussi de la qualité de la construction et de son mode de vie. Il permet toutefois d'émettre certaines recommandations selon son intensité.

### Recommandations pour un logement situé dans une commune à potentiel radon significatif (zone 3)

Il est recommandé de procéder au mesurage du radon dans son logement dans des pièces aux niveaux les plus bas occupés. Le nombre de détecteurs à placer dépend de la surface du bâtiment, avec a minima deux détecteurs à positionner de préférence dans le séjour et une chambre.

Si les résultats sont inférieurs au niveau de référence de 300 Bq/m<sup>3</sup>, aucune action particulière n'apparaît aujourd'hui nécessaire, à l'exception des bonnes pratiques en termes de qualité de l'air intérieur de son logement (aération quotidienne de son logement par ouverture des fenêtres au moins dix minutes par jour, pas d'obstruction des systèmes de ventilation...).

Si les résultats dépassent légèrement le niveau de référence, il est recommandé de mettre en œuvre des solutions techniques pour réduire l'exposition au radon dans son habitation. De nouvelles mesures sont à réaliser à l'issue de la réalisation des travaux pour vérifier leur efficacité.

Si les résultats dépassent fortement le niveau de référence (> 1000 Bq/m<sup>3</sup>), il est fortement recommandé de mettre en œuvre des solutions techniques pour réduire l'exposition au radon dans son habitation. Les solutions sont à choisir et à adapter au bâtiment. Aussi, il est conseillé de faire appel à des professionnels du bâtiment qui pourront réaliser un diagnostic de la situation et aider à choisir les solutions les plus adaptées. Ces solutions peuvent être mises en œuvre progressivement en fonction des difficultés de réalisation ou de leur coût. À l'issue des travaux, il convient de réaliser de nouvelles mesures de radon pour vérifier leur efficacité.

Quel que soit le niveau de radon mesuré dans son logement, si des travaux de rénovation énergétique sont engagés (changement des fenêtres...), il convient de s'assurer du maintien d'un taux de renouvellement de l'air suffisant et d'aérer quotidiennement son logement par ouverture des fenêtres au moins dix minutes par jour. De nouvelles mesures de radon sont également conseillées pour connaître l'évolution de sa situation.

### Pour en savoir plus – contacts utiles

Ministère de la transition écologique et de la cohésion des territoires : [www.georisques.gouv.fr](http://www.georisques.gouv.fr)  
Ministère de la santé et de la prévention : <https://sante.gouv.fr/sante-et-environnement/batiments/article/radon>  
Au niveau régional :  
ARS (santé, environnement) : [www.ars.sante.fr](http://www.ars.sante.fr)  
DREAL (logement) : <https://www.ecologie.gouv.fr/services-deconcentres-des-ministeres>  
Informations sur le radon :  
Institut de radioprotection et de sûreté nucléaire (risque, mesure) : [www.irsn.fr/radon](http://www.irsn.fr/radon)

## Attestation d'assurance

RESPONSABILITE CIVILE ENTREPRISE



ATTESTATION

AXA France IARD, atteste que :  
 CAP-ZEN  
 Monsieur Joseph GRELLIER  
 37 avenue Oudinot  
 94340 JOINVILLE LE PONT

Bénéficiaire du contrat n° 1075583504 souscrit par AGENDA France garantissant les conséquences pécuniaires de la Responsabilité Civile pouvant lui incomber du fait de l'exercice des activités garanties par ce contrat.

Ce contrat a pour objet de :

- Satisfaire aux obligations édictées par l'ordonnance n° 2005 – 655 du 8 juin 2005 et son décret d'application n° 2006 - 1114 du 5 septembre 2006, codifié aux articles R 271- 1 à R 212- 4 et L 271- 4 à L 271-6 du Code de la construction et de l'habitation, ainsi que ses textes subséquents ;
- Garantir l'Assuré contre les conséquences pécuniaires de la responsabilité civile professionnelle qu'il peut encourir à l'égard d'autrui du fait des activités, telles que déclarées aux Dispositions Particulières, à savoir :

Sont couvertes les activités suivantes, sous réserve que les compétences de l'assuré, personne physique ou que les compétences de ses diagnostiqueurs salariés aient été certifiées par un organisme accrédité, lorsque la réglementation l'exige, et ce pour l'ensemble des diagnostics réalisés :

Repérage listes A et B, constitution de DAPP et de DTA, évaluation périodique de l'état de conservation des matériaux et produits contenant de l'amiante, sauf dans les immeubles de grande hauteur (IGH), les établissements recevant du public (ERP) des catégories 1 à 4, les immeubles de travail hébergeant plus de 300 personnes et les bâtiments industriels. (Amiante sans mention)  
 Constat de risque d'exposition au plomb (CREP), parties privatives et parties communes  
 Repérage de plomb avant travaux  
 Etat de l'installation intérieure d'électricité, parties privatives et parties communes  
 Etat de l'installation intérieure de gaz  
 Diagnostic termites avant vente, parties privatives et parties communes  
 Repérage de termites avant travaux  
 Etat parasitaire - Diagnostic Mérules  
 Diagnostic de performance énergétique (DPE) tous types de bâtiments  
 Diagnostic de performance énergétique (DPE) avant et après travaux  
 Réalisation des attestations de prise en compte de la réglementation thermique pour les maisons individuelles ou accolées  
 Conseil et Étude en rénovation énergétique sans mise en oeuvre des préconisations  
 Audit énergétique réglementaire de bâtiments ne comportant qu'un seul logement  
 Réalisation de bilans thermiques : thermographie infrarouge  
 Mesurage loi Carrez  
 Mesurage surface habitable - Relevé de surfaces  
 Plans et croquis à l'exclusion de toute activité de conception  
 Relevé de cotes pour la réalisation de plans d'évacuation et constat visuel de présence ou non de portes coupe-feu dans les immeubles d'habitation  
 Fiche de renseignement immeuble PERVAL / Bien  
 Etat des lieux locatif  
 Constat logement décent  
 Prêt conventionné - Prêt à taux zéro - Normes d'habitabilité  
 Détermination de la concentration en plomb dans l'eau des canalisations  
 Installation de détecteurs de fumée  
 Diagnostic télétravail  
 Diagnostic de performance numérique  
 Attestation d'exposition des formations argileuses au phénomène de mouvement de terrain différentiel  
 État des nuisances sonores aériennes (ENSA)  
 Etat des risques et pollutions (ERP)  
 Constat sécurité piscine  
 Millième de copropriété, tantièmes de charges

**Garantie RC Professionnelle : 3 000 000 € par sinistre et par année d'assurance et par Cabinet.**

La présente attestation ne peut engager l'Assureur au-delà des limites et conditions du contrat auquel elle se réfère.  
 Sa validité cesse pour les risques situés à l'Étranger dès lors que l'assurance de ces derniers doit être souscrite conformément à la Législation Locale auprès d'Assureurs agréés dans la nation considérée.

La présente attestation est valable pour la période du 1<sup>er</sup> avril 2023 au 1<sup>er</sup> janvier 2024, sous réserve du paiement de la prime et des possibilités de suspension ou de résiliation en cours d'année d'assurance pour les cas prévus par le Code des Assurances ou le contrat.

Établie à PARIS LA DEFENSE, le 14 mars 2023, pour la Société AXA



**AXA France IARD SA**

Société anonyme au capital de 214 799 030 Euros

Siège social : 313, Terrasses de l'Arche - 92727 Nanterre Cedex 722 057 460 R.C.S. Nanterre

Entreprise régie par le Code des assurances - TVA Intracommunautaire n° FR 14 722 057 460

Opérations d'assurances exonérées de TVA - art. 261-C CGI - sauf pour les garanties portées par AXA Assistance

1/1



CABINET CAP-ZEN AGENDA 94 EST

37 Avenue OUDINOT  
94340 JOINVILLE LE PONT

Tél : 01 48 83 16 50

Mob : 06 50 92 15 29

joseph.grellier@cap-zen.com

**BRONEER**

**Dossier N° 2023-09-215 #SH**

# Attestation de surface habitable

## Désignation de l'immeuble

Adresse : **58 rue des Platanes**  
**94500 CHAMPIGNY SUR MARNE**

Référence cadastrale : **DM / 83**

Lot(s) de copropriété : **Sans objet** N° étage : **Sans objet**

Nature de l'immeuble : **Maison individuelle**

Étendue de la prestation : **Parties Privatives**

Destination des locaux : **Habitation**

Date permis de construire : **Avant 1948**



## Désignation du propriétaire

Propriétaire : **BRONEER – 58 rue des Platanes 94500 CHAMPIGNY SUR MARNE**

Si le propriétaire n'est pas le donneur d'ordre (sur déclaration de l'intéressé) :

Qualité du donneur d'ordre :

Identification :

## Identification de l'opérateur

Opérateur de mesurage : **Joseph GRELLIER**

Cabinet de diagnostics : **CABINET CAP-ZEN AGENDA 94 EST**

**37 Avenue OUDINOT – 94340 JOINVILLE LE PONT**

**N° SIRET : SASU au Capital de 3000 Euros - SIRET 80528704200016 - APE 7120B**

Compagnie d'assurance : **AXA** N° de police : **10755853504** Validité : **du 01/04/2023 au 01/01/2024**

## Réalisation de la mission

N° de dossier : **2023-09-215 #SH**

Ordre de mission du : **08/09/2023**

Document(s) fourni(s) : **Aucun**

Commentaires : **Néant**

## Cadre réglementaire

- Article R156-1 du Code de la Construction et de l'Habitation : Règles dimensionnelles
- Arrêté du 10 janvier 2017 relatif à l'information des consommateurs par les professionnels intervenant dans une transaction immobilière
- Articles 2 et 3 de la Loi n°89-462 du 6 juillet 1989 tendant à améliorer les rapports locatifs



[www.agendadiagnostics.fr](http://www.agendadiagnostics.fr)

Chaque cabinet est juridiquement et financièrement indépendant.  
SASU au Capital de 3000 Euros - SIRET 80528704200016 - APE 7120B





Nota : Sauf indication contraire, l'ensemble des références légales, réglementaires et normatives s'entendent de la version des textes en vigueur au jour de la réalisation du diagnostic.

## Limites du domaine d'application du mesurage

Les surfaces mentionnées ont fait l'objet d'un lever régulier et la superficie habitable est conforme à la définition de l'article R111-2 du Code de la Construction et de l'Habitation. Les mesures ont été réalisées à l'aide d'un mètre ruban et d'un télémètre laser, sur la base du bien tel qu'il se présentait matériellement au jour de la visite, et sont délivrées sous réserve du respect des affectations de surfaces conformément au permis de construire.

## Synthèse du mesurage

<p><b>Surface habitable : 66,36 m<sup>2</sup></b>  <i>(Soixante-six mètres carrés trente-six décimètres carrés)</i>                  Surface des annexes : 0,00 m<sup>2</sup> – Surface non prise en compte : 31,50 m<sup>2</sup></p>
---

## Constatations diverses

Néant

## Résultats détaillés du mesurage

LOCAUX	Commentaires	Surfaces habitables	Surfaces des annexes	Surfaces NPC <sup>(1)</sup>
<b>Maison individuelle</b>				
<i>Rez de chaussée</i>				
Salon		15,36 m <sup>2</sup>		
Salon	Marches et cage d'escalier			1,00 m <sup>2</sup>
Couloir		2,90 m <sup>2</sup>		
Chambre 1		7,30 m <sup>2</sup>		
Chambre 2		14,40 m <sup>2</sup>		
Salle à manger		8,50 m <sup>2</sup>		
Salle à manger	Marches et cage d'escalier			1,00 m <sup>2</sup>
Cuisine		6,00 m <sup>2</sup>		
WC		3,20 m <sup>2</sup>		
Salle d'eau		4,80 m <sup>2</sup>		
Terrasse	Terrasse (au-delà de 9 m <sup>2</sup> )			11,50 m <sup>2</sup>
	<i>Sous-totaux</i>	62,46 m <sup>2</sup>		13,50 m <sup>2</sup>
<i>1er étage</i>				
Mezzanine	Hauteur < 1,80 m			6,00 m <sup>2</sup>
Chambre 3		3,90 m <sup>2</sup>		
Chambre 3	Hauteur < 1,80 m			12,00 m <sup>2</sup>
	<i>Sous-totaux</i>	3,90 m <sup>2</sup>		18,00 m <sup>2</sup>
	<b>Sous-totaux</b>	<b>66,36 m<sup>2</sup></b>		<b>31,50 m<sup>2</sup></b>
	<b>SURFACES TOTALES</b>	<b>66,36 m<sup>2</sup></b>	<b>0,00 m<sup>2</sup></b>	<b>31,50 m<sup>2</sup></b>

(1) Non prises en compte



## Dates de visite et d'établissement de l'attestation

Visite effectuée le **08/09/2023**

État rédigé à **JOINVILLE LE PONT**, le **08/09/2023**

*Signature de l'opérateur de mesurage*



*Cachet de l'entreprise*



**CABINET CAP-ZEN AGENDA 94 EST**

37 Avenue OUDINOT  
94340 JOINVILLE LE PONT  
Tél : 01 48 83 16 50

SASU au Capital de 3000 Euros - SIRET  
80528704200016 - APE 7120B

Le présent rapport ne peut être reproduit que dans son intégralité (annexes comprises), et avec l'accord écrit de son signataire.



## Annexes

### Plans et croquis

- Planche 1/2 : Maison individuelle - 1er étage
- Planche 2/2 : Maison individuelle - Rez de chaussée

<b>PLANCHE DE REPERAGE USUEL</b>			<i>Adresse de l'immeuble:</i> 58 rue des Platanes 94500 CHAMPIGNY SUR MARNE	
N° dossier: 2023-09-215				
N° planche: 1/2	Version: 1	Type: Croquis		
<i>Origine du plan:</i> Cabinet de diagnostic			<i>Bâtiment – Niveau:</i> Maison individuelle - 1er étage	

Document sans échelle remis à titre indicatif

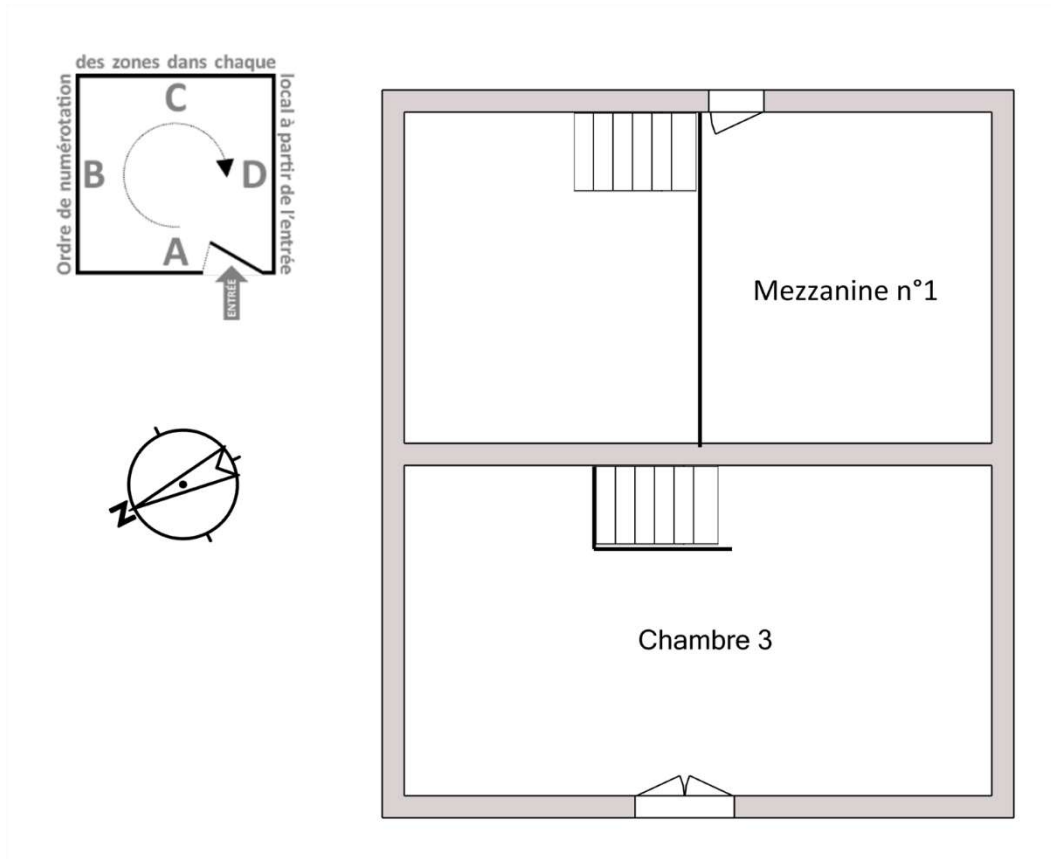



<b>PLANCHE DE REPERAGE USUEL</b>			<i>Adresse de l'immeuble:</i> 58 rue des Platanes 94500 CHAMPIGNY SUR MARNE	
<i>N° dossier:</i> 2023-09-215				
<i>N° planche:</i> 2/2	<i>Version:</i> 1	<i>Type:</i> Croquis		
<i>Origine du plan:</i> Cabinet de diagnostic			<i>Bâtiment – Niveau:</i> Maison individuelle - Rez de chaussée	

Document sans échelle remis à titre indicatif

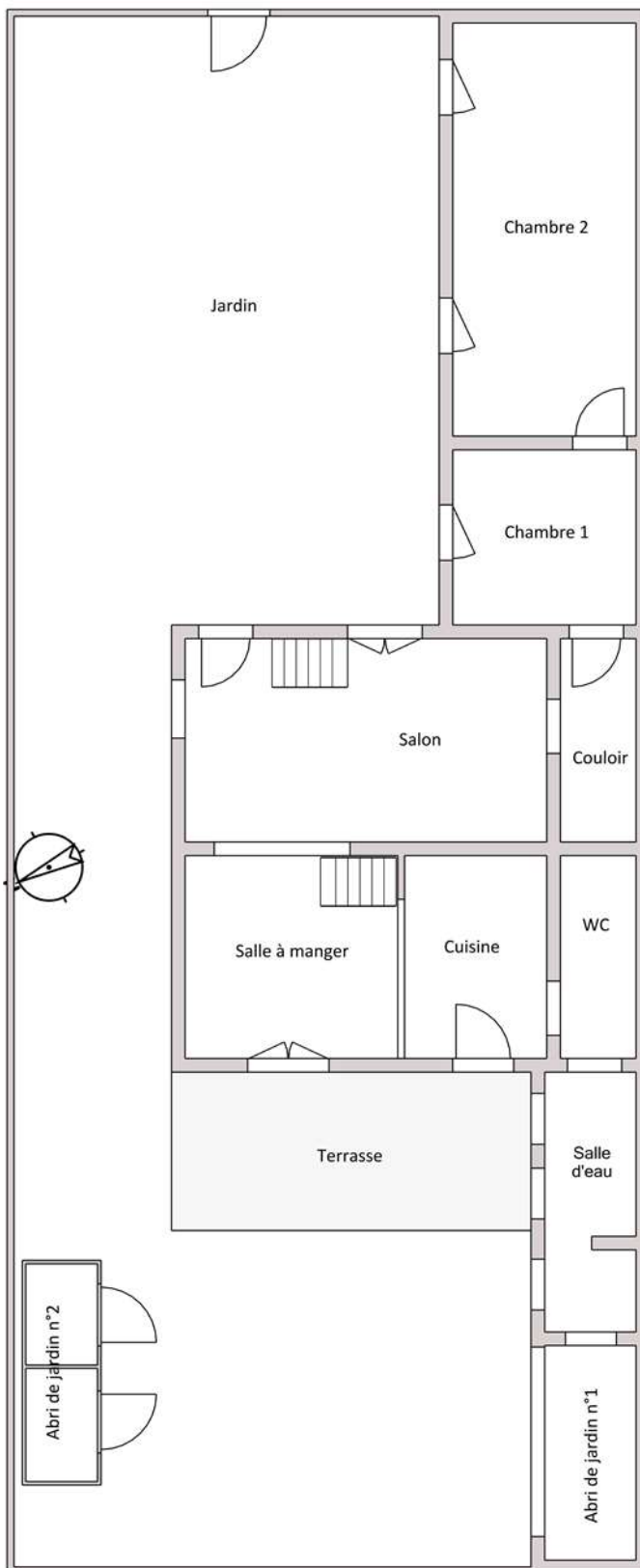



## Attestation d'assurance

RESPONSABILITE CIVILE ENTREPRISE



ATTESTATION

AXA France IARD, atteste que :  
 CAP-ZEN  
 Monsieur Joseph GRELLIER  
 37 avenue Oudinot  
 94340 JOINVILLE LE PONT

Bénéficiaire du contrat n° 10755853504 souscrit par AGENDA France garantissant les conséquences pécuniaires de la Responsabilité Civile pouvant lui incomber du fait de l'exercice des activités garanties par ce contrat.

Ce contrat a pour objet de :

- Satisfaire aux obligations édictées par l'ordonnance n° 2005 – 655 du 8 juin 2005 et son décret d'application n° 2006 - 1114 du 5 septembre 2006, codifié aux articles R 271- 1 à R 212- 4 et L 271- 4 à L 271-6 du Code de la construction et de l'habitation, ainsi que ses textes subséquents ;
- Garantir l'Assuré contre les conséquences pécuniaires de la responsabilité civile professionnelle qu'il peut encourir à l'égard d'autrui du fait des activités, telles que déclarées aux Dispositions Particulières, à savoir :

Sont couvertes les activités suivantes, sous réserve que les compétences de l'assuré, personne physique ou que les compétences de ses diagnostiqueurs salariés aient été certifiées par un organisme accrédité, lorsque la réglementation l'exige, et ce pour l'ensemble des diagnostics réalisés :

Repérage listes A et B, constitution de DAPP et de DTA, évaluation périodique de l'état de conservation des matériaux et produits contenant de l'amiante, sauf dans les immeubles de grande hauteur (IGH), les établissements recevant du public (ERP) des catégories 1 à 4, les immeubles de travail hébergeant plus de 300 personnes et les bâtiments industriels. (Amiante sans mention)  
 Constat de risque d'exposition au plomb (CREP), parties privatives et parties communes  
 Repérage de plomb avant travaux  
 Etat de l'installation intérieure d'électricité, parties privatives et parties communes  
 Etat de l'installation intérieure de gaz  
 Diagnostic termites avant vente, parties privatives et parties communes  
 Repérage de termites avant travaux  
 Etat parasitaire - Diagnostic Mésures  
 Diagnostic de performance énergétique (DPE) tous types de bâtiments  
 Diagnostic de performance énergétique (DPE) avant et après travaux  
 Réalisation des attestations de prise en compte de la réglementation thermique pour les maisons individuelles ou accolées  
 Conseil et Étude en rénovation énergétique sans mise en oeuvre des préconisations  
 Audit énergétique réglementaire de bâtiments ne comportant qu'un seul logement  
 Réalisation de bilans thermiques : thermographie infrarouge  
 Mesurage loi Carrez  
 Mesurage surface habitable - Relevé de surfaces  
 Plans et croquis à l'exclusion de toute activité de conception  
 Relevé de cotes pour la réalisation de plans d'évacuation et constat visuel de présence ou non de portes coupe-feu dans les immeubles d'habitation  
 Fiche de renseignement immeuble PERVAL / Bien  
 Etat des lieux locatif  
 Constat logement décent  
 Prêt conventionné - Prêt à taux zéro - Normes d'habitabilité  
 Détermination de la concentration en plomb dans l'eau des canalisations  
 Installation de détecteurs de fumée  
 Diagnostic télétravail  
 Diagnostic de performance numérique  
 Attestation d'exposition des formations argileuses au phénomène de mouvement de terrain différentiel  
 État des nuisances sonores aériennes (ENSA)  
 Etat des risques et pollutions (ERP)  
 Constat sécurité piscine  
 Millième de copropriété, tantièmes de charges

**Garantie RC Professionnelle : 3 000 000 € par sinistre et par année d'assurance et par Cabinet.**

La présente attestation ne peut engager l'Assureur au-delà des limites et conditions du contrat auquel elle se réfère.  
 Sa validité cesse pour les risques situés à l'Étranger dès lors que l'assurance de ces derniers doit être souscrite conformément à la Législation Locale auprès d'Assureurs agréés dans la nation considérée.

La présente attestation est valable pour la période du 1<sup>er</sup> avril 2023 au 1<sup>er</sup> janvier 2024, sous réserve du paiement de la prime et des possibilités de suspension ou de résiliation en cours d'année d'assurance pour les cas prévus par le Code des Assurances ou le contrat.

Établie à PARIS LA DEFENSE, le 14 mars 2023, pour la Société AXA



**AXA France IARD SA**

Société anonyme au capital de 214 799 030 Euros

Siège social : 313, Terrasses de l'Arche - 92727 Nanterre Cedex 722 057 460 R.C.S. Nanterre

Entreprise régie par le Code des assurances - TVA Intracommunautaire n° FR 14 722 057 460

Opérations d'assurances exonérées de TVA - art. 261-C CGI - sauf pour les garanties portées par AXA Assistance

1/1